

**SUPERVISIÓN DE OBRA "RENOVACION DE RED PRIMARIA Y
RED SECUNDARIA; EN EL(LA) LOCALIDADES DE MAZUKO,
VIRGEN DE LA CANDELARIA, ALTO LIBERTAD, NUEVA
AREQUIPA Y UNION PROGRESO DEL DISTRITO DE INAMBARI,
PROVINCIA TAMBOPATA, DEPARTAMENTO MADRE DE DIOS"**



CONTRATO N° 019-2024.ELSE

**INFORME MENSUAL DE SUPERVISION N° 01 – MES DE
FEBRERO DEL 2024**

CONTRATISTA: CONSORCIO ELECTRICO INAMBARI.

SUPERVISION: CONSORCIO RUBELEX 1.

FEBRERO 2024

CONSORCIO RUBELEX 1

Ing. Lino Vila Taype
Reg. CIP N° 75648
SUPERVISOR DE OBRA

INDICE

- 1. OBJETIVO DE LA OBRA**
- 2. ANTECEDENTES DE LA OBRA**
 - 2.1 PRINCIPALES COMPONENTES DE LA OBRA
- 3. RESUMEN EJECUTIVO**
 - 3.1 INFORMACIÓN GENERAL Y RESUMEN EJECUTIVO
 - 3.2 PRINCIPALES RESPONSABLES DE LA EJECUCIÓN DE LA OBRA
- 4. PRINCIPALES DATOS TÉCNICOS CONTRACTUAL DE LA OBRA**
 - 4.1 OFERTA DE POTENCIA Y ENERGÍA
 - 4.2 PRINCIPALES DATOS TÉCNICOS DE LA OBRA
- 5. DESARROLLO DE LA OBRA**
 - 5.1 PRINCIPALES ACTIVIDADES DEL CONTRATISTA – MES FEBRERO
 - 5.2 AVANCE EN EL SUMINISTRO Y MONTAJE ELECTROMECAÁNICO
 - 5.3 DEL SUSTENTO DE LA VALORIZACION Nº 02
 - 5.4 VALORIZACIÓN DE OBRA – MES DE FEBRERO DEL 2024
 - 5.5 CONTROL ECONÓMICO Y AVANCES DE OBRA
 - 5.5.1 CONTROL ECONÓMICO DE LA OBRA
 - 5.5.2 AVANCE DE LA OBRA
 - 5.6 CONTROL DE CARTAS FIANZAS Y PÓLIZAS DE SEGURO
 - 5.7 DEL PROGRAMA DE MONITOREO AMBIENTAL
 - 5.8 DEL MONITOREO ARQUEOLOGICO
 - 5.9 INFORME TECNICO SUSTENATORIO DE GESTION DE SERVIDUMBRE
- 6. RECURSOS UTILIZADOS POR EL CONTRATISTA**
 - 6.1 RECURSOS HUMANOS
 - 6.2 RECURSOS MATERIALES
 - 6.3 UBICACIÓN DE CAMPAMENTOS
- 7. INFORMACIÓN DE LA SUPERVISIÓN**
 - 7.1 ACTIVIDADES DE LA SUPERVISIÓN
 - 7.1.1 DEL DESARROLLO DE OBRA
 - 7.1.2 CUMPLIMIENTO DE LA PROGRAMACION DE MES DE FEBRERO
 - 7.1.3 PROBLEMAS OBSERVADOS
 - 7.1.4 ACCIONES PARA SU SOLUCION
 - 7.2 PERSONAL Y EQUIPOS DE LA SUPERVISIÓN
 - 7.2.1 RECURSOS HUMANOS
 - 7.2.2 RECURSOS MATERIALES Y EQUIPOS ASIGNADOS
 - 7.3 RELACIÓN DE CARTAS RECIBIDAS Y EMITIDAS
- 8. PROBLEMAS Y/O FACTORES LIMITADORES EN EL DESARROLLO DE LA OBRA**
- 9. CONCLUSIONES Y RECOMENDACIONES**
 - 9.1 CONCLUSIONES
 - 9.2 RECOMENDACIONES
- 10. ANEXOS**

ANEXO Nº 01: CONTROL DE RECURSOS

ANEXO Nº 02: CONTROL DE POLIZAS DE LA SUPERVISION

ANEXO Nº 03: PANEL FOTOGRAFICO

CONSORCIO RUBELEX 1

Ing. Lino Vila Taype
Reg. CIP Nº 75644
SUPERVISOR DE OBRA

INFORME MENSUAL DE SUPERVISION N° 02 FEBRERO – 2024

1. OBJETIVO DE LA OBRA

La Obra "RENOVACION DE RED PRIMARIA Y RED SECUNDARIA; EN EL(LA) LOCALIDADES DE MAZUKO, VIRGEN DE LA CANDELARIA, ALTO LIBERTAD, NUEVA AREQUIPA Y UNION PROGRESO DEL DISTRITO DE INAMبارI, PROVINCIA TAMBOPATA, DEPARTAMENTO MADRE DE DIOS", comprende la renovación por antigüedad y distancias de seguridad, de la infraestructura eléctrica de las redes de media tensión, subestaciones de distribución, redes de baja tensión y alumbrado público en los tramos de los alimentadores MZ-01, MZ-03, MZ-04 y PM-06 donde están ubicadas las diferentes deficiencias, y así contribuir a la reducción de las situaciones de peligro, logrando garantizar la seguridad pública, mejorar la calidad de suministro, y garantizar la continuidad de servicio con calidad y seguridad en dichas localidades del distrito de Inambari, provincia de Tambopata, departamento de Madre de Dios;

Asimismo, el proyecto también comprende la instalación de cuatro subestaciones de distribución con sus respectivas redes de baja tensión y alumbrado público en las localidades de Virgen de la Candelaria y Alto Libertad, para dotar del servicio de energía eléctrica a las zonas donde no cuentan con dicho servicio, y fomentar el desarrollo socio económico de los beneficiarios, logrando así mejorar el nivel de calidad de vida de la población.

El presente Proyecto contempla la renovación de la infraestructura eléctrica de las redes de media tensión, subestaciones de distribución, redes de baja tensión y alumbrado público en las localidades de Mazuko, Virgen de la Candelaria, Alto Libertad, Nueva Arequipa y Unión Progreso.

La obra comprende el suministro de materiales, equipos, transporte, montaje electromecánico, pruebas y puesta en servicio, debiendo el contratista entregar las instalaciones eléctricas a satisfacción de Electro Sur Este. ELSE, sin observaciones.

El financiamiento de los proyectos de electrificación se efectuará con recursos propios de ELSE.

La Obra se encuentra localizada en:

Distrito : Inambari.
Provincia : Tambopata
Región : Madre de Dios

CONSORCIO RUBELEX 1
Ing. Lino Viza Taype
CIP N° 75648
SUPERVISOR DE OBRA

2. ANTECEDENTES DE LA OBRA

- Contrato N° : 001-2024
- Firma del Contrato : 05 de enero del 2024.
- Contratista : Consorcio Eléctrico Inambari (Consegesa S.A. – Empresa de Labores Integrales y Trabajos Especializados S.A.C.)
- Modalidad : Precios Unitarios
- Financiamiento : Recursos Propios de ELSE

- Valor referencial : S/. 7,542,665.85 (Con IGV)
- **Monto del Contrato** : **S/. 6,616,373.55 (Sin IGV)**
- Fecha de entrega de terreno : 16 de enero del 2024.
- Fecha de inicio de obra : 26 de enero del 2024
- Plazo de ejecución contractual de obra : 270 días calendario.
- Fecha de culminación contractual : 21 de octubre del 2024
- Pago de Adelanto Directo : 05 de enero del 2024.
- Pago de Adelanto de Materiales : No solicitado.
- Residente de Obra : Ing. Manuel García Damián.
- Supervisor : Consorcio Rubelex 1.
 - ✓ Contrato N° : 019-2024.
 - ✓ Fecha de firma de contrato : 07 de febrero del 2024.
 - ✓ Monto de Contrato : S/ 311,456.45 (Sin IGV)
 - ✓ Tiempo de Servicio : 270 d.c.
 - ✓ Inicio de Servicio : 09 de febrero del 2024
 - ✓ Fin del servicio : 04 de noviembre del 2024.
 - ✓ Supervisor de Obra : Ing. Lino Vila Taype.

2.1 PRINCIPALES COMPONENTES DE LA OBRA

- a) Estudio de Ingeniería Definitiva : Si tiene.
- b) Ejecución de Obra: Replanteo y elaboración del Expediente de Ingeniería de Detalle, suministro, transporte de materiales, equipos y montaje electromecánico, pruebas y puesta en servicio, cuyo plazo de ejecución es de 270 días calendario en concordancia con lo establecido en el expediente de contratación y en el expediente técnico de obra.

Las secciones de obra son las siguientes:
- Redes Primarias.
- Redes Secundarias.

El Replanteo de Obra y el Expediente de Ingeniería de Detalle como resultado del Replanteo, definen el metrado de los suministros de materiales y equipos, el presupuesto de obra, adicionales, mayores y menores metrados y su incidencia con respecto al monto de obra contratado.

El Replanteo de la obra, se viene ejecutando teniendo en cuenta lo indicado en el Artículo 177° del Reglamento de la Ley de Contrataciones del Estado (DS N° 344-2018-EF).

3. RESUMEN EJECUTIVO

3.1 INFORMACION GENERAL Y RESUMEN EJECUTIVO

ALCANCES DEL CONTRATO

El contrato de Obra N° 001-2024.ELSE tiene por objeto la ejecución de la Obra "Renovación de Red Primaria y Red Secundaria; en el(la) localidades de Mazuko,

CONSORCIO RUBELEX 1
Ing. Lino Vila Taype
Reg. CIP N° 75868
SUPERVISOR DE OBRA

Virgen de la Candelaria, Alto Libertad, Nueva Arequipa y Unión Progreso del distrito de Inambari, provincia Tambopata, departamento Madre de Dios”.

El contrato comprende:

- ♦ Suministro de equipos y materiales.
- ♦ Transporte de equipos y materiales.
- ♦ Ejecución y construcción e integral de la obra materia del contrato, hasta la puesta en servicio.

GESTION DEL CALENDARIO DE OBRA

El Contratista viene trabajando con el Calendario Mensual de Avance de Obra Valorizado y su programación PERT-CPM hasta el mes de febrero del 2024. En el mes de febrero ha realizado el suministro de materiales y ha ejecutado trabajos de las partidas preliminares como es el replanteo topográfico, ubicación de estructuras y Elaboración del Expediente Ingeniería de Detalle en las secciones de red primaria y redes secundarias.

El monto de la valorización acumulado ejecutado versus el monto acumulado programado al mes de febrero del 2024, es del 80.42 %, cual se encuentra por encima del 80%, siendo el avance normal con respecto a lo programado.

CONTROL DE EJECUCION DE OBRA

SECCIÓN DE OBRA	PORCENTAJE ACUMULADO DE AVANCE MES FEBRERO 2024		
	EJECUTADO	PROGRAMADO	EJEC/PROG
Todas las secciones	7.73 %	9.61 %	80.42 %

De acuerdo al cuadro de avance porcentual acumulado del PRESUPUESTO VIGENTE, ejecutado al 29 de febrero del 2024, es de 8.42 %, el avance programado es 9.61 %, en el calendario valorizado de ejecución de obra, resultando una relación porcentual entre lo ejecutado y programado igual a 80.42%.

3.2 PRINCIPALES RESPONSABLES DE LA EJECUCION DE LA OBRA.

POR LA ENTIDAD ELSE

Gerente de Proyecto : Ing. Ronald Gamarra Santos.
Administrador de Obra : Ing. Randy Zegarra Mormontoy

POR EL CONTRATISTA

Empresa **CONSORCIO ELECTRICO INAMBARI**

Representante Común : Ing. Ciro Federico Fernández Rodríguez
Residente de Obra : Ing. Manuel García Damián.
Ingeniero Prevencionista : Ing. Esteban Pablo Margarito Aguilar
Arqueólogo : Lic. Lisbeth Rodríguez Mendoza.
Ambientalista : Ing. Gilberto Arévalo de la Peña.

Asistente de Residente : Ing. Paul Vásquez Maurtua.

POR LA SUPERVISIÓN

Consultor: **CONSORCIO RUBELEX 1**

Supervisor de Obra : Ing. Lino Vila Taype
Técnico Electricista : Waldir Saúl Sucño Mantari
Chofer : Percy Quispe Huamán.

4. PRINCIPALES DATOS DE LA OBRA

4.1 OFERTA DE POTENCIA Y ENERGIA

El suministro de energía eléctrica para la presente obra, es a partir de las redes eléctricas existentes del Sistema Eléctrico de Puerto Maldonado y Mazuko a través de los circuitos alimentadores en MT 22.9 kV.

Alimentador MT ELSE	Nivel de Tensión	Sector Típico	Punto de Diseño (Estructura MT)
MZ-01 (Existente)	22.9 KV	SER	S.E.T. MAZUKO
MZ-03 (Existente)	22.9 KV	SER	S.E.T. MAZUKO
MZ-04 (Existente)	22.9 KV	SER	S.E.T. MAZUKO
PM-06 (Existente)	22.9 KV	SER	S.E.T. PUERTO MALDONADO

4.2 PRINCIPALES DATOS TECNICOS DE LA OBRA

La ejecución de la Obra comprende:

- Replanteo Topográfico Replanteo Topográfico en las Redes Primarias y Redes Secundarias (ubicación de estructuras, retenidas y señalizaciones auxiliares) y la Elaboración del Expediente de Ingeniería de Detalle como resultado del Replanteo.
- El suministro del total de materiales para la ejecución del proyecto, tales como: postes, conductores, aisladores, ferretería, retenidas, puestas a tierra, equipos de protección, transformadores, tableros de distribución y todos los accesorios.
- El Montaje de postes, ferretería y accesorios, instalación de retenidas y puestas a tierra, tendido y flechado de conductores, montaje de transformadores en subestaciones e instalación de tableros de distribución.
- Pintado y/o codificación de numeración de postes, simbología eléctrica de riesgo eléctrico y puesta a tierra.
- Pruebas eléctricas y puestas en servicio.
- Liquidación de Obra.

Las principales características del diseño del proyecto, se muestran a continuación:

CONSORCIO RUBELEX 1
Ing. Lino Vila Taype
REG. CIP N° 75648
SUPERVISOR DE OBRA

ALCANCES DE LAS REDES PRIMARIAS

Redes primarias

- Tensión nominal : 22.9 kV
- Sistema : Trifásico
- Soportes de MT : Poste de C°A°C° de 12/200/150/320, 12/300/160/330, 13/300/150/345, 13/400/180/375, 15/400/180/405
- Conductores : AAAC aleación de aluminio de 50 mm2.
- Aisladores a utilizar : De Porcelana tipo PIN, clase ANSI 56-4 poliméricos tipo suspensión RPP-25.
- Seccionadores : CUT – OUT, 27/38 KV, 100 A, 150 Kv BIL.
- Pararrayos : De óxido metálico tipo autovalvular 21kV, 10KA, clase 1, 150 kV BIL.
De Línea de oxido metálico de Zinc 27kV, 10 KA, Clase 2, 150 kV BIL.
- Ferretería : F°G° resistente a corrosión severa.
- Crucetas : Perfil Angular de F°G°

Subestaciones

- Potencia : 10 kVA 1Ø , 25, 50 y 250 kVA 3Ø.
- Sistema : Trifásico
- Tensión nominal primario : 22.9 kV
- Tensión nominal secund. : 0.40-0.23 kV y 0.38-0.22 kV.
- Grupo de conexión : Monofásico: Ii0
Trifásico: Dyn5
- Regulación : $\pm 2 \times 2.5\%$
- Frecuencia : 60 Hz
- Protección : Seccionador Tipo (Cut-Out) de 27/38 kV.
- Pararrayos : De óxido metálico tipo autovalvular 21kV, 10KA, clase 1, 150 kV BIL.
- Tipo : Monoposte y Biposte

SUBESTACIONES A INSTALAR

Item	Sector	Subestación	Potencia (kVA)	Localidad
1	Mz-1	SED N° 01	25 kVA (3Ø)	Virgen de la Candelaria
2		SED N° 02	250 kVA (3Ø)	Virgen de la Candelaria
3	Mz-4	SED N° 03	10 kVA (1Ø)	Tantamayo
4		SED N° 04	50 kVA (3Ø)	Las Palmeras
5	PM-6	SED N° 05	10 kVA (1Ø)	Alto Libertad
6		SED N° 06	10 kVA (1Ø)	Alto Libertad
7		SED N° 07	50 kVA (3Ø)	Alto Libertad

CONSORCIO RUBELEX 1
Ing. Lino Vila Tayao
Reg. CIP N° 15648
SUPERVISOR DE OBRA

ALCANCES DE LAS REDES SECUNDARIAS Y ALUMBRADO PUBLICO

Las redes secundarias (Servicio Particular y Alumbrado Público) el cual comprende 18,45 km, están siendo alimentadas directamente de las subestaciones existentes (13) y también será alimentadas de las subestaciones proyectadas (7).

Las principales características del diseño, se muestran a continuación:

Servicio Particular y Alumbrado Público

- Demanda Máxima : 800 w/lote
- Tensión de Servicio : 380/220 V en Trifásico
440/220 V en Monofásico
- Sistema : Trifásico y Monofásico
- Factor de simultaneidad : 0.6
- Factor de Potencia : 1.0
- Caída de tensión admisible : Zonas urbanas 5%
- Soportes de BT : Postes CAC 8/200, 8/300, 9/300
- Conductor De Fase : Aluminio cableado, de 7 hilos tipo Autoportante, Aislado con polietileno reticulado, Temple Suave.
- Neutro o mensajero : Aleación de Aluminio cableado, de 7 hilos, forrado, Temple Duro.
- Sección nominal : 3x120+16/N70 mm²,
3x70+16/N50 mm²,
3x50+16/N35 mm²,
3x35+16/N25 mm² y
2x35+16/N25 mm²
- Ferretería : FºGº resistente a corrosión severa
- Luminarias : LED de 50 a 55 W, Corta, Tipo II, Haz Semi recortado (Clasificación Fotométrica).
LED de 90 a 100 W, Corta, Tipo II, Haz Semi recortado (Clasificación Fotométrica).
- Pastorales : Fº.Gº. de 1.0H /0.5V /1 1/4"Ø, e=3.2mm
- Cantidad de Luminarias : LED de 50 a 55 W: 355 UAP
LED de 90 a 100 W: 153 UAP.

El siguiente cuadro muestra la relación subestaciones beneficiadas.

CUADRO RESUMEN BENEFICIARIOS

ITEM	ACOMETIDA DOMICILIARIA MONOFASICA - ACONDICIONADA	ACOMETIDA DOMICILIARIA TRIFASICA - ACONDICIONADA	ACOMETIDA DOMICILIARIA - RECONECTADA	ACOMETIDA DOMICILIARIA MONOFASICA - NUEVA	ACOMETIDA DOMICILIARIA TRIFASICA - NUEVA
MZ-01					
VIRGEN CANDELARIA					
SED NUEVA 02	12	1	-	11	2
SED 2000691	86	9	-	16	2
SED 2000273	70	10	-	8	3
SED NUEVA 03	15	2	-	7	1

NUEVA AREQUIPA	-	3	18	5	-
SUB_TOTAL:	183	25	18	47	8
MZ-03					
MAZUCO					
SED 2000266	78	19	-	-	-
SED 2000825	92	16	-	-	-
SED 2000239	93	4	-	-	-
SED 2000305	154	14	-	-	-
SED 2000241	130	7	-	-	-
SUB_TOTAL:	547	60	-	-	-
PM-06					
ALTO LIBERTAD 01	-	-	-	10	-
ALTO LIBERTAD 02	59	9	-	45	5
ALTO LIBERTAD 03	51	-	-	8	-
ALTO LIBERTAD 04	-	-	13	6	-
ALTO LIBERTAD 05	-	-	19	15	-
SUB_TOTAL:	110	9	35	84	5
TOTAL ACOMETIDAS	840	94	53	131	13

5. DESARROLLO DE LA OBRA

5.1 PRINCIPALES ACTIVIDADES EN CAMPO DEL CONTRATISTA

Mes de Febrero del 2024

Las principales actividades realizadas por el contratista durante el mes son en lo correspondiente a Obras preliminares, específicamente replanteo topográfico y ubicación de estructuras en las secciones de red primaria y redes secundarias. Asimismo, en las actividades de Partidas Preliminares, se tiene a los Especialistas tambo Ambiental como Arqueología, vienen efectuando gestiones correspondientes a la obtención de la Declaración de Impacto Ambiental y el Certificado de Inexistencia de Restos Arqueológicos respectivamente.

En lo correspondiente al suministro de materiales, el contratista ha suministrado postes de CAC, ferreterías y equipos de protección.

5.2 AVANCE EN EL SUMINISTRO DE MATERIALES, MONTAJE ELECTRONECANICO Y TRANSPORTE

5.2.1 AVANCE EN EL SUMINISTRO DE MATERIALES

SUMINISTRO DE MATERIALES – RED PRIMARIA

ITEM	DESCRIPCIÓN	Und.	METRADO CONTRACT	VALORIZADO EN EL MES	% VALORIZADO ACUMULADO
3.00	Aisladores y Accesorios para Armados MT				
3.03	ESPIGA PARA CRUCETA L=254+178 mm, D=28.6 mm, DR=35 mm, PARA AISLADOR PIN ANSI 56-4, C/T/C/A/AP	u	1,084.00	975.00	89.94%
3.04	GRAPA DE ANCLAJE TIPO PISTOLA DE 2 PERNOS DE AL P/CONDUCTOR AAAC 16-50 mm2	u	879.00	790.00	89.87%
3.06	GRILLETE DE ANCLAJE TIPO RECTO D=16 mm, C/PASADOR DE SEGURIDAD	u	879.00	703.00	79.98%
3.07	CINTA PLANA DE ARMAR DE ALUMINIO RECOCIDO DE 1.40x7.60 mm	u	879.00	703.00	79.98%
3.09	CONECTOR DE DOBLE VIA AL-AL DE DOS PERNOS 16-120 mm2	u	543.00	434.00	79.93%

3.10	CONECTOR DE COBRE TIPO PERNO PARTIDO (SPLIT BOLT) DE 35/2.5-35MM²	u	415.00	332.00	80.00%
3.11	ALAMBRE DE AMARRE DE ALUMINIO RECOCIDO DE 10mm2.	m	2,710.00	2,168.00	80.00%
3.12	AMORTIGUADOR DE VIBRACIÓN TIPO STOCKBRIDGE P/CONDUCTOR 50mm2	m	102.00	81.00	79.41%
7.00	Suministro de Equipos de Protección y Maniobra				
7.01	PARARRAYOS DE ÓXIDO METÁLICO TIPO AUTOVALVULAR 21KV, 10KA, CLASE 1	u	3.00	2.00	66.67%
7.02	PARARRAYOS DE LÍNEA DE ÓXIDO METÁLICO DE ZINC 27KV, 10 KA, CLASE 2	u	219.00	210.00	95.89%
7.03	SECCIONADOR FUSIBLE UNIPOLAR TIPO EXPULSIÓN (CUT-OUT), 27/38KV, 100A, 150KV-BIL	u	3.00	2.00	66.67%
7.04	FUSIBLE TIPO EXPULSIÓN DE 2A, TIPO K	u	3.00		0.00%

SUMINISTRO DE MATERIALES – SUBESTACIONES

ÍTEM	DESCRIPCIÓN	Und.	METRADO CONTRACT	VALORIZADO EN EL MES	% VALORIZADO ACUMULADO
6.00	Suministro de Equipos de Protección y Maniobra				
6.01	PARARRAYOS DE ÓXIDO METÁLICO TIPO AUTOVALVULAR 21KV, 10KA, CLASE 1	u	18.00	14.00	77.78%
6.02	SECCIONADOR FUSIBLE UNIPOLAR TIPO EXPULSIÓN (CUT-OUT), 27/38KV, 100A, 150KV-BIL	u	18.00	14.00	77.78%

SUMINISTRO DE MATERIALES – RED SECUNDARIA

ÍTEM	DESCRIPCIÓN	Und.	METRADO CONTRACT	VALORIZADO EN EL MES	% VALORIZADO ACUMULADO
1.00	POSTES DE CONCRETO ARMADO CENTRIFUGADO				
1.01	POSTE DE C°A°C° 8/200/140/260	u	176.00	70.00	39.77%
1.02	POSTE DE C°A°C° 8/300/150/270	u	152.00	70.00	46.05%
1.03	POSTE DE C°A°C° 9/200/150/285	u	103.00	12.00	11.65%
1.04	POSTE DE C°A°C° 9/300/150/285	u	47.00	28.00	59.57%

5.2.2 AVANCE EN EL MONTAJE ELECTROMECANICO

En el presente mes, en lo correspondiente al montaje electromecánico, el contratista ha procedido a ejecutar actividades correspondientes a las partidas preliminares como es el replanteo topográfico, lo cual se indica en el siguiente cuadro.

MONTAJE ELECTROMECANICO – RED PRIMARIA

ÍTEM	DESCRIPCIÓN	Und.	METRADO CONTRACT	VALORIZADO EN EL MES	% VALORIZADO ACUMULADO
1.00	Trabajos Preliminares.				
1.01	REPLANTEO DE OBRA (UBICACIÓN DE ESTRUCTURAS Y LEV. TOPOGRÁFICO)	nodo	389.00	110.00	43.44%
1.08	CARTEL PARA OBRA	u	4.00	4.00	100.00%

MONTAJE ELECTROMECHANICO – RED SECUNDARIA

ÍTEM	DESCRIPCIÓN	Und.	METRADO CONTRACT	VALORIZADO EN EL MES	% VALORIZADO ACUMULADO
1.00	TRABAJOS PRELIMINARES				
1.01	REPLANTEO TOPOGRÁFICO Y UBICACIÓN DE ESTRUCTURAS DE REDES SECUNDARIAS	sed	10.00	5.00	50.00%

5.2.3 AVANCE EN EL TRANSPORTE DE MATERIALES

En el presente mes, se ha procedido a trasladar los materiales considerados en el suministro, los cuales constan en las guías de remisión correspondiente.

5.3 DEL SUSTENTO DE LA VALORIZACION N° 02 – MES DE FEBRERO DE 2024

De la Aprobación de los metrados

Los metrados a valorizar presentados por el Contratista han sido revisados y aprobados por la Supervisión.

De las actividades ejecutadas

Del sustento de los avances presentados corresponden a los avances realizados durante el mes de febrero de 2024

De las garantías y seguros

Las garantías, seguros, SCTR y otros presentados corresponden y se encuentran vigentes.

De los informes fotográficos

La información presentada cumple con mostrar las actividades ejecutadas y con las cantidades establecidas como mínimo.

De la documentación de la valorización

La valorización N°02 – Febrero 2024, presentada por el contratista incluye toda la documentación requerida para su aprobación.

De los descuentos que correspondan

En la Valorización N° 02 – Febrero 2024, no se consideran ni aplican penalidades, descuentos por gastos generales o descuentos.

Del procesamiento de la valorización

La valorización se ha determinado con los procedimientos normados, considerando el reajuste y amortizaciones correspondientes.

La Valorización N° 02 – Febrero 2024, se detalla en el siguiente ítem.

5.4 VALORIZACION N° 02 DE OBRA – MES DE FEBRERO DEL 2024

CONSORCIO RUBELEX 1
Ing. Lino Vila Taype
Reg. CIP N° 75648
SUPERVISOR DE OBRA

1.0 ENTIDAD EJECUTORA	: ELECTRO SUR ESTE S.A.A.
2.0 PROCESO DE SELECCIÓN N°	: LP - 035-2023-ELSE
3.0 CONTRATO DE OBRA N°	: 01-2024-ELSE
4.0 EMPRESA CONTRATISTA	: CONSORCIO ELECTRICO INAMBARI
5.0 FUENTE DE FINANCIAMIENTO	: RECURSOS PROPIOS
6.0 VALORIZACIÓN N°	: 02
7.0 MES Y AÑO	: FEBRERO - 2024
8.0 ENTIDAD PAGADORA	: ELECTRO SUR ESTE S.A.A.
9.0 NOMBRE DE LA OBRA	"RENOVACION DE RED PRIMARIA Y RED SECUNDARIA; EN EL(LA) LOCALIDADES DE MAZUKO, VIRGEN DE LA CANDELARIA, ALTO LIBERTAD, NUEVA AREQUIPA Y UNION PROGRESO DEL DISTRITO DE INAMBARI, PROVINCIA TAMBOPATA, DEPARTAMENTO MADRE DE DIOS"
MONTO BRUTO VALORIZADO (A)	
Valorización Mensual	: S/. 506,135.58
Reajuste	: S/. 6,579.76
Deducciones y/o Otros	: S/. 352.18
Otros (Clausula Octava, inciso 8.3.4)	: S/. 0.00
Valorización Bruta	S/. 512,363.16
AMORTIZACION DE ADELANTOS (B)	
- Directo N° 01	: S/. 50,613.56
- Materiales N° 01	: S/. 0.00
Total Amortizaciones:	S/. 50,613.56
VALORIZACION NETA (VN) = (A) - (B)	: S/. 461,749.60
I.G.V. (18% VN)	: S/. 0.00
TOTAL A FACTURAR	S/. 461,749.50

5.5 CONTROL ECONOMICO Y AVANCES DE OBRA.

5.5.1 CONTROL ECONOMICO DE LA OBRA

Sobre la base de las valorizaciones presentadas hasta el mes de febrero del 2024, se ha elaborado el cuadro de control económico, el cual se presenta en el siguiente cuadro.

INVERSION EJECUTADA Y DISPONIBILIDAD PRESUPUESTAL

TOTAL PRESUPUESTO VIGENTE	6,616,373.55	100.00%
Total pagado	1,127,925.55	17.04%
VALORIZACIONES / ADELANTOS	MONTO S/.	
Adelanto Directo N° 01 5/01/2024	661,637.36	10.00%

Adelanto Materiales N° 01		-	-
Valorización N° 01	Ene-24	4,538.29	0.07%
Valorización N° 02	Feb-24	461,749.60	6.97%
Valorización N° 03	Mar-24		
Valorización N° 04	Abr-24		
Valorización N° 05	May-24		
Valorización N° 06	Jun-24		
Valorización N° 07	Jul-24		
Valorización N° 08	Ago-24		
Valorización N° 09	Set-24		
Valorización N° 10	Oct-24		
Disponibilidad		5,488,448.00	82.96%

Del contrato de obra cuyo monto asciende a S/. 6,616,373.55 se ha pagado (inversión ejecutada) al contratista el monto de S/. 1,127,925.55 Soles (Sin IGV) que representa el 17.04 % y por tanto queda un saldo por pagar o por ejecutar S/. 5,488,448.00 (82.96%).

CONTROL DE AMORTIZACION

ADELANTO DIRECTO

Del Monto Total de Adelanto Directo, para la obra, se concedió la cantidad de S/. 661,637.36 (Sin IGV), de lo cual se ha cumplido con Amortizar hasta la Valorización de febrero 2024, la cantidad de S/. 51,114.48, representando éste un 7.73 %, quedando por amortizar S/. 610,522.88 (92.27%).

ADELANTO DE MATERIALES

Aún no se ha concedido el adelanto de materiales, por lo que en esta valorización no corresponde amortizar.

5.5.2 AVANCE DE LA OBRA

PERIODO / MES	AVANCE PROGRAMADO				AVANCE EJECUTADO				AVANCE
	M O N T O		P O R C E N T A J E		M O N T O		P O R C E N T A J E		RELATIVO
	MENSUAL	ACUMULADO	MENSUAL	ACUMULADO	MENSUAL	ACUMULADO	MENSUAL	ACUMULADO	(%)
01) Enero 242024	5,900.00	5,900.00	0.09%	0.09%	5,009.16	5,009.16	0.08%	0.08%	84.90%
02) Febrero 2024	629,673.20	635,573.20	9.52%	9.61%	506,135.58	511,144.74	7.65%	7.73%	80.42%
03) Marzo 2024	2,317,726.02	2,953,299.22	35.03%	44.64%					
04) Abril 2024	1,845,343.48	4,798,642.70	27.89%	72.53%					
05) Mayo 2024	715,310.10	5,513,952.80	10.81%	83.34%					
06) Junio 2024	569,981.42	6,083,934.22	8.61%	91.95%					
07) Julio 2024	265,133.78	6,349,068.00	4.01%	95.96%					
08) Agosto 2024	131,086.50	6,480,154.50	1.98%	97.94%					

09) Setiembre 2024	125,837.50	6,605,992.00	1.90%	99.84%					
10) Octubre 2024	10,381.55	6,616,373.55	0.16%	100.00%					
	6,616,373.55	6,616,373.55	100.00%	100.00%	511,144.74	511,144.74	7.73%	7.73%	80.42%

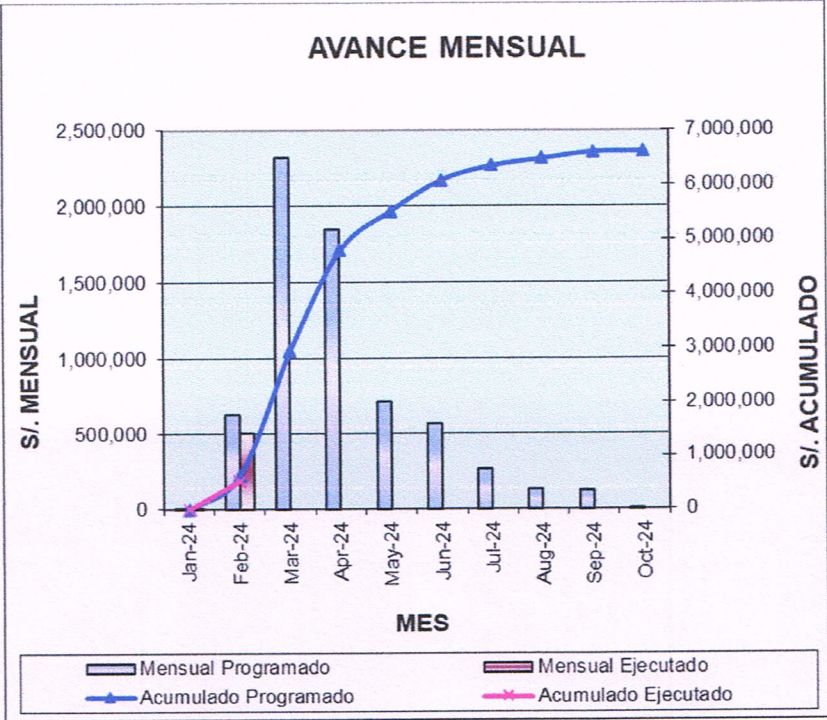

RESUMEN										
VALORIZACION DE OBRA N° 02 - FEBRERO 2024										
PROYECTO : "RENOVACION DE RED PRIMARIA Y RED SECUNDARIA; EN EL(LA) LOCALIDADES DE MAZUKO, VIRGEN DE LA CANDELARIA, ALTO LIBERTAD, NUEVA AREQUIPA Y UNION PROGRESO DEL DISTRITO DE INAMBARI, PROVINCIA TAMBOPATA, DEPARTAMENTO MADRE DE DIOS"										
UBICACIÓN : TAMBOPATA - MADRE DE DIOS										
FECHA : Feb-24										
ITEM	DESCRIPCIÓN	CONTRACTUAL	AVANCE ANTERIOR		AVANCE ACTUAL		AVANCE TOTAL		SALDO TOTAL	
		PPTO. TOTAL :	TOTAL S/.	%	TOTAL S/.	%	TOTAL S/.	%	TOTAL S/.	%
A	SUMINISTRO DE MATERIALES	3,776,574.25		0.0%	364,625.20	9.7%	364,625.20	9.7%	3,411,949.05	90.3%
B	MONTAJE ELECTROMECANICO	1,444,750.47	4,245.05	0.3%	27,840.74	1.9%	32,085.79	2.2%	1,412,664.68	97.8%
C	TRANSPORTE DE MATERIALES (10% DE A)	377,657.43		0.0%	36,462.52	9.7%	36,462.52	9.7%	341,194.91	90.3%
D	IMPLEMENTACION PARA PREVENCION COVID 19	8,114.08		0.0%		0.0%		0.0%	8,114.08	100.0%
E	COSTO DIRECTO (A+B+C+D)	5,607,096.23	4,245.05	0.1%	428,928.46	7.6%	433,173.51	7.7%	5,173,922.72	92.3%
F	GASTOS GENERALES Y UTILIDADES (18% DE E)	1,009,277.32	764.11	0.1%	77,207.12	7.6%	77,971.23	7.7%	931,306.09	92.3%
G	SUB-TOTAL (F)	1,009,277.32	764.11	0.1%	77,207.12	7.6%	77,971.23	7.7%	931,306.09	92.3%
H	PRESUPUESTO TOTAL SIN IGV (E+G)	6,616,373.55	5,009.16	0.1%	506,135.58	7.6%	511,144.74	7.7%	6,105,228.81	92.3%
I	IGV (18% DE H)	0.00	0.00		0.00		0.00		0.00	
J	PRESUPUESTO TOTAL CON IGV (H+I)	6,616,373.55	5,009.16	0.1%	506,135.58	7.6%	511,144.74	7.73%	6,105,228.81	92.3%

En el presente mes, de acuerdo al Calendario Valorizado de Avance de Obra, se ha alcanzado un avance acumulado real respecto al monto del contrato, llegando a 7.73% contra un avance acumulado programado respecto al contrato que es de 9.61%.

La relación entre ambos AAR/AAPro llega a 80.42 %, es decir que es mayor al 80% mínimo establecido.

5.6 CONTROL DE CARTAS FIANZA Y POLIZAS DE SEGURO

CARTAS FIANZA					
DESCRIPCIÓN	Nº CARTA FIANZA	ENTIDAD	DESDE	HASTA	MONTO S/.
FIEL CUMPLIMIENTO	CF-00001900	Creceer Seguros	19.12.2023	03.12.2024	S/. 661,637.36
ADELANTO DIRECTO	CF-00002048	Creceer Seguros	09.01.2024	08.04.2024	S/. 661,637.36
PÓLIZAS DE SEGURO COMPLEMENTARIO DE TRABAJO DE RIESGO SCTR					
DESCRIPCIÓN	Nº PÓLIZA	ENTIDAD	DESDE	HASTA	Nº ASEGURADOS
SEGURO DE MONTAJE (EAR)	A7002023002538	AVLA	15.01.2024	11.10.2024	OBRA
SEGURO COMPLEMENTARIO DE TRABAJO Y RIESGO (PENSION Y SALUD)	62018465/1715898	LA POSITIVA	01.02.2024	01.03.2024	15

5.7 DEL PROGRAMA DE MONITOREO AMBIENTAL.

APROBACION DE LA DECLARACION DE IMPACTO AMBIENTAL (DIA)

La Declaración de Impacto Ambiental (DIA) del Proyecto se encuentra en trámite de aprobación de los Términos de Referencia (TdR) y está a cargo del Ing. Gilberto Arevalo de la Peña.

PLAN DE MONITOREO AMBIENTAL

Ninguno.

5.8 DEL MONITOREO ARQUEOLOGICO

EMISION DEL CIRA

El Certificado de Inexistencia de Restos Arqueológicos (CIRA), se encuentra en trámite de obtención en las Direcciones Desconcentradas de Cultura de Puno y Madre de Dios y está a cargo de la Licenciada Lisbeth Rodríguez Mendoza.

PLAN DE MONITOREO ARQUEOLOGICO.

CONSORCIO RUBELEX 1

Ing. Lino Vila Taype
Reg. CIP N° 76648
SUPERVISOR DE OBRA

Ninguno

5.9 INFORME TECNICO SUSTENTATORIO PARA GESTION DE SERVIDUMBRE

A la fecha no se registra avances en esta actividad.

6. RECURSOS UTILIZADOS POR EL CONTRATISTA

Los recursos utilizados por el Contratista, se detallan a continuación:

6.1 RECURSOS HUMANOS

PROFESIONAL:

Representante Legal : Ing. Ciro Federico Fernandez Rodriguez
Residente de Obra : Ing. Manuel García Damián.
Ingeniero Prevencionista : Ing. Esteban Pablo Margarito Aguilar
Arqueólogo : Lic. Lisbeth Rodriguez Mendoza
Ambientalista : Ing. Gilberto Arevalo de la Peña.
Asistente de Residente : Ing. Máximo Paúl Vásquez Maurtua.
Administrador de Obra : Amilcar Flavio Rivera Ingaroca.

PERSONAL DE CAMPO – REPLANTEO

Nº	APELLIDOS Y NOMBRES	DNI	CARGO
1	DANTE ROJAS HINOSTROZA	43802704	TECNICO ELECTRICISTA
2	DEYBYS ALEX ARMELLON HURTADO	46593189	AYUDANTE
3	JULIO ORLANDO ATIS CHUCO	43775039	AYUDANTE
4	JUAN JOSE BLAS OLIVERA	61302163	AYUDANTE
5	JOSE ALEXANDER MATAMOROS QUISPE	75489671	AYUDANTE
6	ANDRO EDUARDO ATIS HUAMAN	47267071	AYUDANTE
7	SANTIAGO PAUL MANCILLA MEZA	20578920	CONDUCTOR - CUSTER
8	MARIANO CASTRO ZUÑIGA	20526333	CONDUCTOR - CAMIONETA
9	NILDA YANINA BALDEON HINOSTROZA	71055144	ASIST. ADMINISTRATIVO
10	DELGADO CORDOVA, JESUS MANUEL	75425370	CADISTA

6.2 RECURSOS MATERIALES

MOVILIDAD

ITEM	DESCRIPCION	CANTIDAD	MARCA	SERIE / PLACA	AÑO
1	CAMIONETA 4x4 Color Blanco,	1	TOYOTA	AXE-840	2018
1	CUSTER de 18 pasajeros	1	HYUNDAI	C7F-954	2012

EQUIPOS DE OFICINA

ITEM	DESCRIPCIÓN	UND.	CANTIDAD
1	Laptop	u	4
2	Impresora multifuncional (Impresora, copia, escaner) A3 - Color	u	1
3	Impresora A4	u	1
4	Cámara digital del celular	u	4
5	Internet inalámbrico	u	1
6	Escritorios	u	4
7	Sillas	u	9

EQUIPOS DE COMUNICACION

No.	DESCRIPCIÓN	MARCA	CANTIDAD
1	Celulares	Movistar, Claro y entel	4

HERRAMIENTAS Y EQUIPOS DE CAMPO

ITEM	DESCRIPCION	UNIDAD	CANTIDAD
1	GPS	Unid	01
2	Equipo de comunicación (Radios)	Unid	03
3	Pintura impermealizante de 2 colores	Gln	02
4	Winchas métricas de 100 m	Unid	01
5	Wincha (flexómetro) de 5 m	Unid	01
6	Combas de 4 libras	Unid	01
7	Machetes	Unid	03
8	Estacas	Unid	S/Req
9	Spray de colores, brochas	Global	3

6.3 UBICACIÓN DE CAMPAMENTOS

OFICINAS

Jr. Gregorio Barasorda s/n (Al costado de Marvisur).- distrito de Inambari, provincia de Tambopata, departamento de Madre de Dios.

7. INFORMACIÓN DE LA SUPERVISIÓN

7.1 ACTIVIDADES DE LA SUPERVISIÓN

7.1.1 DEL DESARROLLO DE OBRA

La Supervisión de Obra, durante el periodo del 09 de febrero al 29 de febrero del 2024, ha realizado las siguientes principales actividades:

- Supervisión de los trabajos de campo de trazo, replanteo y ubicación de estructuras para las redes primarias y secundarias, en los diversos sectores donde se desarrolla la obra.

- Atención de documentos y consultas del contratista
- Reuniones con pobladores de las localidades involucradas en las obras de remodelación, a fin de resolver problemas técnicos para el desarrollo de la obra.
- Reuniones de Coordinaciones Técnicas con el Contratista y la Entidad
- Supervisión, verificación, validación, observación y/o absolución inmediata en situ sobre los trabajos de replanteo de obra y ubicación de estructuras.
- Revisión del cumplimiento de los trabajos de la obra en concordancia a las normas de seguridad.
- Reunión de trabajo Supervisión, Residente y personal de campo, sobre los problemas de autorización de pases, documentos a recabar y otros en las actividades de replanteo.
- Se han realizado las anotaciones en el cuaderno de obra sobre temas relacionados al Replanteo Topográfico y Ubicación de Estructuras, aspectos técnicos que corresponden en puntos críticos.
- Supervisión, verificación, validación, observación y/o absolución inmediata en gabinete sobre los trabajos de Elaboración del Expediente de Replanteo.
- Verificación de los metrados y documentación sustentatoria del avance de actividades del presente mes.
- Revisión y aprobación de la Valorización No. 02 de febrero del 2024
- Elaboración del informe de aprobación de la valorización No. 02 correspondiente al mes de febrero del 2024.
- Elaboración del Informe de Supervisión No. 01 del periodo del 09 de febrero al 29 de febrero del 2024

7.1.2 CUMPLIMIENTO DE LA PROGRAMACION DEL MES DE FEBRERO.

Según el calendario de avance de obra vigente y las programaciones semanales hasta el mes de febrero, se está cumpliendo, como es el caso de las obras preliminares (replanteo topográfico, ubicación de estructuras) y el inicio de gestión de ciertas partidas preliminares como es el caso de la elaboración y trámite de la Declaración de Impacto Ambiental y la obtención del Certificado de Inexistencia de Restos Arqueológicos.

Asimismo, es preciso mencionar, que a la fecha el contratista ha cumplido con suministrar materiales tales como postes, cables de acero, equipos de protección y material de ferretería.

7.1.3 LOS PROBLEMAS OBSERVADOS

La principal actividad que se viene desarrollando de acuerdo al cronograma de avance valorizado es el replanteo topográfico, ubicación de estructuras y elaboración del expediente de replanteo, por lo que se ha tenido ciertas dificultades que, en coordinación con la contratista, los beneficiarios y la entidad se vienen superando.

Los principales problemas observados son los siguientes:

CONSORCIO RUBI
Ing. Lino Vir...
Reg. CP...
SUPERVISOR

- 1.- Las viviendas y comercios han invadido las veredas y el espacio del derecho de vía de la carretera, lo cual dificulta el adecuado alineamiento y estacado de estructuras en localidades de Virgen de candelaria, Mazuko, Alto Libertad.
- 2.- Los postes de redes secundarias y redes primarias están soportando cable de telefonía y/o comunicaciones de operadoras de telecomunicaciones.

7.1.4 ACCIONES PARA SU SOLUCIÓN

Respecto a los casos antes indicados, se ha coordinado con la contratista, para comunicar a la población beneficiaria de las localidades antes indicadas, para que puedan retirar los techos de las veredas y respecto a los postes que vienen usando otras operadoras, se cursará comunicación notificando para que reubiquen sus redes de fibra óptica.

7.2 PERSONAL Y EQUIPOS DE LA SUPERVISION

7.2.1 RECURSOS HUMANOS

La Supervisión en el periodo del 09 al 29 de febrero del 2024, para cumplimiento del Contrato ha empleado el siguiente personal:

- | | |
|------------------------|-----------------------------|
| • Ingeniero Supervisor | : Ing. Lino Vila Taype |
| • Técnico de Apoyo | : Waldir Saul Sucño Mantari |
| • Chofer | : Percy Quispe Huamán |

7.2.2 RECURSOS MATERIALES Y EQUIPOS ASIGNADOS

La Supervisión cuenta en Obra con los siguientes equipos:

Equipos:

- 01 Camioneta Rural Doble Tracción y Doble Cabina, 4x4 marca Toyota Hillux, Color Gris, placa V90-761
- 01 computadora portátil con conexión a Internet rural
- 01 Programas de Software: Microsoft Office, MS Project y Autocad.
- 01 Cámara Fotográfica Digital / Cámara filmadora / Binocular
- 01 Impresoras A3 a Color y Scaner A3 a Color.
- 01 GPS navegador digital / Distanciómetro.
- 01 Telurómetro
- 01 Meghómetro

Equipos Móviles:

- Móvil 964640211 del Ing. Lino Vila Taype.
- Móvil 902349185 del Téc. Waldir Sucño Mantari
- Móvil 931253163 del Conductor Percy Quispe Huamán.

Oficina:

CONSORCIO RUBELEX 1
 Ing. Lino Vila Taype
 Reg. CIP N° 15548
 SUPERVISOR DE OBRA

- Prolongación 16 de Julio Mz. R Lt.2C – Mazuko - distrito de Inambari (Al costado de la Plaza de la Feria sabatina).

7.3 RELACIÓN DE CARTAS RECIBIDAS Y EMITIDAS DEL MES

7.3.1 CARTAS EMITIDAS POR LA SUPERVISIÓN AL CONTRATISTA

CARTA	FECHA	ASUNTO
Carta N° 009-2024/RUBELEX 1	10 de febrero del 2024	Incorporación de personal de la supervisión a la obra.
Carta N° 010-2024/RUBELEX 1	11 de febrero del 2024	Ejecución de replanteo topográfico con equipos y personal ofertado para cumplir en el plazo y con la calidad requerida.
Carta N° 012-2024/RUBELEX 1	13 de febrero del 2024	Observaciones a tabla de datos técnicos de material de ferretería para MT y BT.
Carta N° 013-2024/RUBELEX 1	14 de febrero del 2024	Observaciones a tabla de datos técnicos de pararrayos de 21 kV
Carta N° 014-2024/RUBELEX 1	15 de febrero del 2024	Observaciones a Tabla de datos técnicos de conductores eléctricos para red primaria y red secundaria.
Carta N° 015-2024/RUBELEX 1	16 de febrero del 2024	Conformidad de tabla de datos técnicos de 39 materiales de red primaria y red secundaria presentado por Consorcio Eléctrico Inambari.
Carta N° 018-2024/RUBELEX 1	21 de febrero del 2024	Observaciones A tabla de datos técnicos de 3 materiales de ferretería.
Carta N° 020-2024/RUBELEX 1	21 de febrero del 2024	Conformidad de tabla de datos técnicos de 20 materiales de red primaria y red secundaria presentado por Consorcio Eléctrico Inambari.
Carta N° 021-2024/RUBELEX 1	21 de febrero del 2024	Convocatoria a reunión con la población usuaria de energía eléctrica para informar respecto al inicio de la obra de remodelación de las redes eléctricas.
Carta N° 022-2024/RUBELEX 1	22 de febrero del 2024	Comunica ejecución de obra de remodelación de redes eléctricas en diferentes tramos de distrito de Inambari.
Carta N° 023-2024/RUBELEX 1	22 de febrero del 2024	Actividades preliminares a ejecutarse de acuerdo a lo programado – riesgos.
Carta N° 026-2024/RUBELEX 1	28 de febrero del 2024	Implementación de almacén de materiales, equipos y herramientas.

7.3.2 CARTAS EMITIDAS POR LA SUPERVISIÓN A LA ENTIDAD.

CARTA	FECHA	ASUNTO
Carta N° 004-2024/RUBELEX 1	29 de enero del 2024	Remisión de documentos para la firma de contrato.

CONSORCIO RUBELEX
Ing. Lina Vira Tayne
Reg. CIP 17564
SUPERVISOR DE OBRAS

Carta N° 006-2024/RUBELEX 1	05 de febrero del 2024	Domicilio y correo electrónico para efectos de notificaciones durante la ejecución del contrato.
Carta N° 007-2024/RUBELEX 1	05 de febrero del 2024	Subsanación de requisitos para suscribir el contrato.
Carta N° 008-2024/RUBELEX 1	08 de febrero del 2024	Entrega de información antes de inicio de la obra.
Carta N° 011-2024/RUBELEX 1	12 de febrero del 2024	Plan semanal de trabajo – Semana 03
Carta N° 015-2024/RUBELEX 1	16 de febrero del 2024	Conformidad de tabla de datos técnicos de 39 materiales de red primaria y red secundaria presentado por Consorcio Eléctrico Inambari.
Carta N° 016-2024/RUBELEX 1	19 de febrero del 2024	Plan semanal de trabajo – Semana 04
Carta N° 017-2024/RUBELEX 1	20 de febrero del 2024	Inspección y prueba de materiales de ferretería y equipos de protección.
Carta N° 019-2024/RUBELEX 1	21 de febrero del 2024	Conformidad de tabla de datos técnicos de 20 materiales de red primaria y red secundaria presentado por Consorcio Eléctrico Inambari.
Carta N° 024-2024/RUBELEX 1	26 de febrero del 2024	Plan semanal de trabajo – Semana 05

7.3.3 CARTAS RECIBIDAS DEL CONTRATISTA

CARTA	FECHA	ASUNTO
Carta N° 05-2024-CEI/RO	12 de febrero del 2024	Entrega de plan de trabajo semanal correspondiente a la semana N° 03 (Del 12 al 17 de febrero del 2024)
Carta N° 06-2024-CEI/RO	13 de febrero del 2024	Solicito aprobación de TDT de aisladores, seccionador y pararrayos; para la sección red primaria.
Carta N° 07-2024-CEI/RO	14 de febrero del 2024	Solicito aprobación de TDT de conductores para red primaria y red secundaria.
Carta N° 08-2024-CEI/RO	16 de febrero del 2024	Alcanzo expediente parcial de suministros, para aprobación de tablas de datos técnicos de ferretería, cables y conductores, aisladores poliméricos y protección y maniobra.
Carta N° 09-2024-CEI/RO	19 de febrero del 2024	Entrega de Plan de trabajo semanal correspondiente a la semana N° 4 (Del 19 al 24 de febrero del 2024)
Carta N° 10-2024-CEI/RO	19 de febrero del 2024	Solicitud de aprobación de TDT del cable A° G° grado siemens martin de 10 mm, 7 hilos; para red primaria.
Carta N° 11-2024-CEI/RO	20 de febrero del 2024	Programación de protocolos de inspección y pruebas a materiales y equipos en Lima Metropolitana.

Carta Nº 12-2024-CEI/RO	20 de febrero del 2024	Solicitud de evaluación y aprobación de TDTs de ferretería eléctrica.
Carta Nº 13-2024-CEI/RO	21 de febrero del 2024	Programación de inspección y pruebas de material de retenida
Carta Nº 14-2024-CEI/RO	23 de febrero del 2024	Solicito evaluación y aprobación de TDTs de transformadores.
Carta Nº 15-2024-CEI/RO	23 de febrero del 2024	Solicito evaluación y aprobación de TDTs de conductores y aisladores
Carta Nº 16-2024-CEI/RO	24 de febrero del 2024	Remito Informe Técnico de Revisión de Expediente Técnico
Carta Nº 17-2024-CEI/RO	26 de febrero del 2024	Entrega de Plan de trabajo semanal correspondiente a la semana Nº 5 (Del 26 de febrero al 02 de marzo del 2024)
Carta Nº 19-2024-CEI/RO	26 de febrero del 2024	Programación de inspección y pruebas de Postes CAC en Puerto Maldonado.

7.3.4 CARTAS RECIBIDAS DE LA ENTIDAD

CARTA	FECHA	ASUNTO
Carta Nº GP-308-2024	09 de febrero del 2024	Inicio del plazo de servicio de supervisión.
Carta Nº GP-314-2024	20 de febrero del 2024	Entrega de expediente técnico de obra y antecedentes de contratación de obra.

8. PROBLEMAS Y/O FACTORES LIMITADORES EN EL DESARROLLO DE LA OBRA

En la ejecución de los trabajos de partidas preliminares, se han encontrado los siguientes problemas:

- Se han encontrado que los anchos de calles de los AA.HH., no están alineados en su totalidad, se tienen viviendas que han invadido la vía pública, viviendas que tienen voladizos en esquina más de lo normado, lo cual retrasa el desarrollo de las actividades.
- En la selva, en estos meses se encuentra en temporada de lluvias, lo cual dificulta el avance de las actividades de replanteo.

9. CONCLUSIONES Y RECOMENDACIONES

9.1 CONCLUSIONES

- En el mes de febrero 2024, el contratista ha efectuado la partida de replanteo topográfico y ubicación de estructuras, así como ha iniciado la elaboración del Expediente de Ingeniería de Detalle, asimismo ha procedido con el suministro de ciertos materiales.
- De acuerdo al cuadro de avance porcentual del **PRESUPUESTO VIGENTE**, el avance programado acumulado es **9.61 %** y el avance ejecutado acumulado es **7.73 %**, encontrándose la obra dentro de los parámetros normales de control de avance según el calendario valorizado de ejecución de obra.
- Los avances registrados hasta la fecha son los siguientes:

- Avance físico de la obra (del mes), sin IGV
 - **7.65 %** (S/ 506,135.58)
- Avance físico de la obra (acumulado)
 - **7.73 %** (S/ 511,144.74)
- El contratista se encuentra efectuando trabajos de gabinete correspondiente a la Elaboración del Expediente de Ingeniería de Detalle y la corrección en campo de las observaciones efectuadas en función a los planos alcanzados. Dichas actividades se encuentran dentro del plazo considerado en su Cronograma Gantt Vigente.
- La Supervisión permanentemente ha requerido al contratista cumplir con el contrato, bases integradas, El Estudio Definitivo, las especificaciones técnicas del estudio, CNE Suministro 2011, normas de OSINERGMIN, el cumplimiento de las distancias mínimas de seguridad exigidas y condiciones técnicas de obra.

9.2 RECOMENDACIONES

- Se recomienda al contratista acelerar con el procesamiento de los planos (trabajo de gabinete) y cumplir con la entrega del Expediente de Ingeniería de Detalle dentro del plazo indicado en el Cronograma de Obra.
- Se recomienda a la Entidad proceder con el pago de la **Valorización N° 02**, de la contratista CONSORCIO ELECTRICO INAMBARI, correspondiente al mes de febrero del 2024, siendo el monto neto a facturar el importe de S/ 461,749.60 (Cuatrocientos sesenta y un mil setecientos cuarenta y nueve con 60/100 soles), monto que no incluye el IGV. Dicho monto considera las amortizaciones del adelanto directo al mes de febrero del 2024, todo ello en concordancia a lo indicado en la Cláusula Quinta del pago del Contrato N° 01-2024-Else.

10. ANEXOS

ANEXO N° 01: CONTROL DE RECURSOS
 ANEXO N° 02: CONTROL DE POLIZAS DE LA SUPERVISION
 ANEXO N° 03: PANEL FOTOGRAFICO

CONSORCIO RUBELEX 1
 Ing. Lino Vlla Taype
 Reg. CIP N° 75548
 SUPERVISOR DE OBRA

ANEXO N° 1

CONTROL DE RECURSOS

[illegible]

CONSORCIO RUBELEX 1 **ELECTRO SUR ESTE S.A.A.**
SUPERVISOR DE OBRA: "RENOVACION DE RED PRIMARIA Y RED SECUNDARIA; EN EL(LA) LOCALIDADES DE MAZUKO, VIRGEN DE LA CANDELARIA, ALTO LIBERTAD, NUEVA AREQUIPA Y UNION PROGRESO DEL DISTRITO DE INAMباري, PROVINCIA TAMBOPATA, DEPARTAMENTO MADRE DE DIOS"
SUPERVISOR : CONSORCIO RUBELEX 1
CONTRATO N° 019-2024

PARTE DIARIO DE PERMANENCIA EN OBRA DEL PERSONAL

ACTIVIDADES MES - FEBRERO 2024
DECLARACION JURADA

Nombre: Ing. Lino Vila Taype **Cargo: Supervisor de Obra** **FORMATO N° 2**

DIA	ACTIVIDAD [1]			DE LA INSPECCIÓN	
	En oficina	Descanso	Inspección	Localidades [2]	Motivo
9	X			Mazoku	Coordinación con contratista respecto a la incorporación de la supervisión, avance de la obra, avance del replanteo, entre otros. Inspección del estacado y replanteo en la RP y RS de la localidad de Mazoku.
10			X	Virgen de la Candelaria - Nueva Arequipa	Coordinación con contratista. Inspección de estacado y replanteo en localidad de Virgen Candelaria y Nueva Arequipa.
11		X		Domingo	
12	X			Mazuko - Oficina	Trabajos en gabinete de revisión de tabla de datos técnicos de suministros. Entrega de observaciones encontrados en revisión de tabla de datos técnicos entregados por la contratista.
13			X	Mazuko	Inspección conjunta del estacado y replanteo de la Línea primaria, red primaria y red secundaria.
14			X	Puente Inambari - Challhuamayo	Inspección conjunta de la colocación de los carteles de obra ubicados en el puente Inambari y la localidad de Challhuamayo
15			X	Virgen de la candelaria - Alto libertad - Puerto Maldonado	Inspección conjunta de la colocación de los carteles de obra ubicados en las localidades de Virgen de la Candelaria y Alto Libertad. Visita técnica a la planta de fabricación de postes de concreto en Puerto Maldonado.
16	X			Mazuko - Oficina	Revisión de Tabla de datos técnicos presentados por la supervisión.
17	X			Mazuko - Palmera	Inspección conjunta del estacado y replanteo de la Red primaria y red secundaria.
18				DOMINGO	
19			X	Alto libertad - Nueva Arequipa	Inspección conjunta del estacado y replanteo de la Red primaria y red secundaria.
20			X	Mazuko - Oficina	Trabajos en gabinete de revisión de tabla de datos técnicos de suministros. Entrega de observaciones encontrados en revisión de tabla de datos técnicos entregados por la contratista. Revisión de Expediente Técnico
21			X	Mazuko - Oficina	Trabajos en gabinete de revisión de tabla de datos técnicos de suministros. Entrega de observaciones encontrados en revisión de tabla de datos técnicos entregados por la contratista. Revisión de Expediente Técnico
22			X	Mazuko - Alto Libertad	Inspección conjunta del estacado y replanteo de la Línea primaria, red primaria y red secundaria.
23	X			Lima	Inspección y pruebas de materiales en las plantas de fabricante de cable (Prodac) y el de ferretería (MIMSA) en Lima
24	X			Lima	Inspección y pruebas de materiales en las planta de proveedor de aisladores poliméricos, seccionadores cut-out, pararrayos (SILICON) en Lima
25				DOMINGO	
26			X	Puerto Maldonado, Virgen de la Cand	Inspección conjunta del estacado y replanteo de la Línea primaria, red primaria y red secundaria.
27	X			Mazuko - Oficina	Revisión de la Valorización y conciliación de metrados
28	X			Mazuko - Oficina	Elaboración de Informe mensual N° 01 de la Supervisión
29	X			Mazuko - Oficina	Aprobación de Valorización N° 01 (Febrero) y Elaboración de Informe de conformidad de valorización. Elaboración y entrega de informe mensual de la supervisión.

[1]: Marcar con una "X". La labor mínima diaria será de 8 horas, debiendo completar 48 horas mínimas semanales.

CONSORCIO RUBELEX 1

Ing. Lino Vila Taype
Reg. CIP N° 75848
SUPERVISOR DE OBRA
SUPERVISOR DE OBRA

ADMINISTRACION

CONSORCIO RUBELEX 1**ELECTRO SUR ESTE S A A**

SUPERVISOR DE OBRA: "RENOVACION DE RED PRIMARIA Y RED SECUNDARIA; EN EL(LA) LOCALIDADES DE MAZUKO, VIRGEN DE LA CANDELARIA, ALTO LIBERTAD, NUEVA AREQUIPA Y UNION PROGRESO DEL DISTRITO DE INAMBARI, PROVINCIA SUPERVISOR : CONSORCIO RUBELEX 1
CONTRATO N° 019-2024

PARTE DIARIO DE PERMANENCIA EN OBRA DEL PERSONAL**ACTIVIDADES MES - FEBRERO 2024****DECLARACION JURADA**Nombre: **Waldir Sucño Mantari** go: **Técnico Electricista****FORMATO N° 2**

DIA	ACTIVIDAD [1]			DE LA INSPECCIÓN	
	En oficina	Descanso	Inspección	Localidades [2]	Motivo
9	X			Mazuko	Incorporación a obra, con el equipamiento respectivo; instalación en campamento ubicado en localidad de mazuko.
10			X	Virgen de la Candelaria - Nueva Arequipa	Inspección de replanteo con la contratista en campo.
11		X		DOMINGO	
12	X			Mazuko - Oficina	Trabajos de revisión de planos y planillas de replanteo.
13			X	Mazuko	Inspección de replanteo con la contratista en campo.
14			X	Puente Inambari - Challhuamyo	Verificación de colocación de cartel de obra.
15			X	Virgen de la candelaria - Alto libertad - Puerto Maldonado	Verificación de colocación de cartel de obra y visita a la planta de la fábrica de postes.
16	X			Mazuko - Oficina	Inspección en campo del proceso de estacado de estructuras de la RP y RS en coordinación con maestro de obra.
17			X	Mazuko - Palmeras	Inspección de replanteo con la contratista en campo.
18		X		DOMINGO	
19			X	Alto libertad - Nueva Arequipa	Inspección de replanteo con la contratista en campo.
20	X			Mazuko - Oficina	Revisión de tabla de datos técnicos de sumistros.
21	X			Mazuko - Oficina	Trabajos de revisión de planos replanteo.
22			X	Mazuko - Alto Libertad	Inspección de replanteo con la contratista en campo.
23	X			Mazuko - Oficina	Revisión de tabla de datos técnicos de sumistros.
24	X			Mazuko - Oficina	Trabajos de revisión de planos replanteo.
25		X		DOMINGO	
26			X	Virgen de la Candelaria	Inspección de replanteo con la contratista en campo.
27			X	Alto libertad - Puerto Maldonado	Inspección de replanteo con la contratista en campo - Visita tecnica al proveedor de postes.
28			X	Puerto Maldonado	Supervisión de las pruebas y ensayos de postes en la planta de fabricante en Puerto Maldonado
29	X			Mazuko - Oficina	Elaboración de informe mensual de la supervisión.

[1]: Marcar con una "X". La labor mínima diaria será de 8 horas, debiendo completar 48 horas mínimas semanales.

CONSORCIO RUBELEX 1

Ing. Lino Vlla Taype
 Reg. CIP N° 75648
 SUPERVISOR DE OBRA

SUPERVISOR DE OBRA

TECNICO ELECTRICISTA

**CONSORCIO
RUBELEX 1**

ELECTRO SUR ESTE S A A

"RENOVACION DE RED PRIMARIA Y RED SECUNDARIA; EN EL(LA) LOCALIDADES DE MAZUKO, VIRGEN DE LA CANDELARIA, ALTO LIBERTAD, NUEVA AREQUIPA Y UNION PROGRESO DEL DISTRITO DE INAMBARI, PROVINCIA TAMBOPATA, DEPARTAMENTO MADRE DE DIOS"

SUPERVISOR : CONSORCIO RUBELEX 1

CONTRATO N° 019-2024

PARTE DIARIO DE UTILIZACION DE VEHICULO, MES FEBRERO 2024

VEHICULO N° 01 PLACA N° V90 - 761 KILOMETRAJE AL INICIO DEL SERVICIO : KM 49297

DIA	LECTURA DE KILOMETRAJE DIARIO		Recorrido diario Km	COMISION A : (Listar Lugares de Inspección) Ver nota [1]	CHOFER PROFESIONAL	COMISIONADOS (Supervisor de obra y/o Técnico)
	INICIO	FIN				
9	49297	49297	0	Mazuko- Oficina	Percy Quispe Huaman	Ing. Lino Vila Taype; Tec. Waldir Sucño Mantari
10	49297	49459	162	Virgen de la Candelaria - Nueva Arequipa	Percy Quispe Huaman	Ing. Lino Vila Taype; Tec. Waldir Sucño Mantari
11	49459	49459	0	DOMINGO	Percy Quispe Huaman	Ing. Lino Vila Taype; Tec. Waldir Sucño Mantari
12	49459	49500	41	Mazuko	Percy Quispe Huaman	Ing. Lino Vila Taype; Tec. Waldir Sucño Mantari
13	49500	49518	18	Mazuko - Oficina	Percy Quispe Huaman	Ing. Lino Vila Taype; Tec. Waldir Sucño Mantari
14	49518	49628	110	Puente Inambari - Challhuamayo	Percy Quispe Huaman	Ing. Lino Vila Taype; Tec. Waldir Sucño Mantari
15	49628	49883	255	Virgen de la Candelaria - Alto Libertad	Percy Quispe Huaman	Ing. Lino Vila Taype; Tec. Waldir Sucño Mantari
16	49883	50103	220	Virgen de la Candelaria - Alto Libertad	Percy Quispe Huaman	Ing. Lino Vila Taype; Tec. Waldir Sucño Mantari
17	50103	50153	50	Mazuko - Palmera	Percy Quispe Huaman	Ing. Lino Vila Taype; Tec. Waldir Sucño Mantari
18	50153	50155	2	DOMINGO	Percy Quispe Huaman	Ing. Lino Vila Taype; Tec. Waldir Sucño Mantari
19	50155	50240	85	Alto libertad - Nueva Arequipa	Percy Quispe Huaman	Ing. Lino Vila Taype; Tec. Waldir Sucño Mantari
20	50240	50616	376	Alto libertad - Nueva Arequipa	Percy Quispe Huaman	Ing. Lino Vila Taype; Tec. Waldir Sucño Mantari
21	50616	50634	18	Mazuko - Oficina	Percy Quispe Huaman	Ing. Lino Vila Taype; Tec. Waldir Sucño Mantari
22	50634	50762	128	Mazuko - Alto Libertad	Percy Quispe Huaman	Ing. Lino Vila Taype; Tec. Waldir Sucño Mantari
23	50762	50783	21	Mazuko - Oficina	Percy Quispe Huaman	Ing. Lino Vila Taype; Tec. Waldir Sucño Mantari
24	50783	50789	6	Mazuko - Oficina	Percy Quispe Huaman	Ing. Lino Vila Taype; Tec. Waldir Sucño Mantari
25	50789	50789	0	DOMINGO	Percy Quispe Huaman	Ing. Lino Vila Taype; Tec. Waldir Sucño Mantari
26	50789	51053	164	Alto la Libertad, Virgen de la Candelaria	Percy Quispe Huaman	Ing. Lino Vila Taype; Tec. Waldir Sucño Mantari
27	51053	51492	439	Alto la Libertad, Virgen de la Candelaria	Percy Quispe Huaman	Ing. Lino Vila Taype; Tec. Waldir Sucño Mantari
28	51492	51519	27	Mazuko - Oficina	Percy Quispe Huaman	Ing. Lino Vila Taype; Tec. Waldir Sucño Mantari
29	51519	51543	24	Mazuko - Oficina	Percy Quispe Huaman	Ing. Lino Vila Taype; Tec. Waldir Sucño Mantari

MES FEBRERO	AÑO : 2024	Total de recorrido KM.	2,246.00
-------------	------------	------------------------	----------

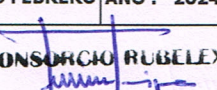
CONSORCIO RUBELEX 1  Ing. Lino Vila Taype <small>Reg. CIP N° 75548</small> SUPERVISOR DE OBRA	CHOFER PROFESIONAL Percy Quispe Huaman DNI: 47990352
---	---

ANEXO N° 2

CONTROL DE POLIZAS DE LA SUPERVISION

CUADRO Nº 02: CONTROL DE POLIZAS DE SEGURO A FEBRERO DEL 2024 - SUPERVISION

OBRA

: SUPERVISION DE LA OBRA: RENOVACION DE RED PRIMARIA Y RED SECUNDARIA; EN EL(LA) LOCALIDADES DE MAZUKO, VIRGEN DE LA CANDELARIA, ALTO LIBERTAD, NUEVA AREQUIPA Y UNION PROGRESO DEL DISTRITO DE INAMBARI, PROVINCIA TAMBOPATA, DEPARTAMENTO MADRE DE DIOS

CONTRATO Nº : 019-2024-ELSE
CONTRATISTA : CONSORCIO ELECTRICO INAMBARI
SUPERVISION : CONSORCIO RUBELEX 1
PERIODO : DEL 09 AL 29 DE FEBRERO DEL 2024

VALOR CONTRACTUAL

311,456.45

A) SCTR PENSIONES						
REFERENCIA	ASEGURADORA	Nº DE POLIZA	SCTR		SCTR VIGENTES	
			MONTO US \$	FECHA VENCIMIENTO	MONTO US \$	FECHA VENCIMIENTO
Contrato Nº 019-2024-ELSE	CRECER SEGUROS - PENSION	9000174516				29/02/2024
SITUACION DEL SCTR			SCTR REQUERIDO		SCTR VIGENTE	
						X

B) SCTR SALUD						
REFERENCIA	ASEGURADORA	Nº DE POLIZA	SCTR		SCTR VIGENTES	
			MONTO US \$	FECHA VENCIMIENTO	MONTO US \$	FECHA VENCIMIENTO
Contrato Nº 019-2024-ELSE	SANITAS - SALUD	652121				29/02/2024
SITUACION DEL SCTR			SCTR REQUERIDO		SCTR VIGENTE	
						X

C) SEGURO VIDA LEY DE TRABAJADORES						
REFERENCIA	ASEGURADORA	Nº DE POLIZA	SUMA ASEGURADA		FECHA DE VIGENCIA	
			COBERTURAS	SUMA ASEGURADA	FECHA INICIO	FECHA VENCIMIENTO
	CRECER SEGUROS	810510000052163			9/02/2024	9/03/2024
SITUACION DEL SEGURO					VIGENTE	
						X

CONSORCIO RUBELEX 1
Ing. Lino Viza Taype
Reg. CIP N° 75648
SUPERVISOR DE OBRA

CONSTANCIA

SEGURO COMPLEMENTARIO DE TRABAJO DE RIESGO PENSIÓN Y SALUD

CONSORCIO RUBELEX 1

RUC: 20611932571

VIGENCIA: 01/02/2024 00:00 al 29/02/2024

ACTIVIDAD: ACTIVIDADES DE ARQUITECTURA E INGENIERÍA Y ACTIVIDADES CONEXAS DE CONSULTORÍA TÉCNICA

Por medio del presente dejamos constancia que los asegurados detallados líneas abajo, conforme al Decreto Supremo 003-98-SA, se encuentran amparados bajo la cobertura de salud de trabajo de riesgo y pensión del Seguro Complementario de Trabajo de Riesgo*.

Contrato SCTR - Salud N°: 652121	Póliza SCTR - Pensión N°: 9000174516
----------------------------------	--------------------------------------

Sede : PRINCIPAL

Nro.	Nombres	Apellido Paterno	Apellido Materno	Nro. Documento
1	PERCY	QUISPE	HUAMAN	DNI - 44195290
2	WILDER SAUL	SUCÑO	MANTARI	DNI - 73531961
3	LINO	VILA	TAYPE	DNI - 20059881

Extendemos la presente constancia a solicitud de nuestro cliente CONSORCIO RUBELEX 1 para los fines que considere pertinentes.

Lima, 31 de Enero de 2024



VALIDA AQUI ESTA CONSTANCIA

CONSORCIO RUBELEX 1

Ing. Lino Vila Taype
Reg. CIP N° 75648
SUPERVISOR DE OBRA

*No se brindará cobertura de pensión a los accidentes y enfermedades que provengan de actividades relacionadas a trabajos de metalúrgica, siderúrgica, ni a trabajos de explotaciones de minas y canteras, ni a ninguna actividad realizada en yacimientos mineros (superficie o socavón), a menos que la actividad y ubicación de riesgo se consigne explícitamente en las Condiciones Particulares de la Póliza.



María del Rocio Garcés Miranda
Apoderada
Sanitas Perú S.A. EPS

Olga Marín Soriano
Gerente de TI
Creceer Seguros SA

Juan Carlos Ordoñez Aguilar
Vicepresidente Comercial
Creceer Seguros SA

CONSORCIO RUBELEX 1
Ing. Lino Vila Taype
Reg. CP N° 75646
SUPERVISOR DE OBRA

*No se brindará cobertura de pensión a los accidentes y enfermedades que provengan de actividades relacionadas a trabajos de metalúrgica, siderúrgica, ni a trabajos de explotaciones de minas y canteras, ni a ninguna actividad realizada en yacimientos mineros (superficie o socavón), a menos que la actividad y ubicación de riesgo se consigne explícitamente en las Condiciones Particulares de la Póliza.

Lima, 07 de Febrero del 2024

CONSTANCIA - SEGURO VIDA LEY TRABAJADORES

PÓLIZA: 810510000052163
CONTRATANTE: CONSORCIO RUBELEX 1
TRÁMITE: EMISIÓN
SEDE O LUGAR DE TRABAJO: A NIVEL NACIONAL

Por medio de la presente constancia indicamos la relación de Asegurados que integran la póliza vida ley en la vigencia del 09/02/2024 al 09/03/2024.

ASEGURADOS:

Apellido Paterno	Apellido Materno	Primer Nombre	Segundo Nombre	Nro. Documento
VILA	TAYPE	LINO		20059881
SUCÑO	MANTARI	WILDER	SAUL	73531961
QUISPE	HUAMAN	PERCY		44195290

Atentamente,

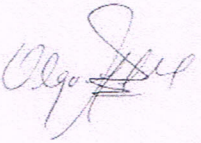

OLGA MARIN SORIANO
Gerente de TI
CRECER SEGUROS SA



JUAN CARLOS ORDOÑEZ
Vicepresidente Comercial
CRECER SEGUROS SA

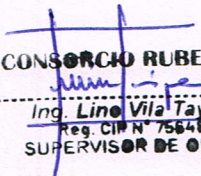

CONSORCIO RUBELEX 1
Ing. **Lino Vila Taype**
Reg. CIP N° 75648
SUPERVISOR DE OBRA

CONTRATANTE

CUADRO N° 01: CONTROL DE CARTAS FIANZAS A FEBRERO 2024 - SUPERVISION

OBRA

: SUPERVISION DE LA OBRA: RENOVACION DE RED PRIMARIA Y RED SECUNDARIA; EN EL(LA) LOCALIDADES DE MAZUKO, VIRGEN DE LA CANDELARIA, ALTO LIBERTAD, NUEVA AREQUIPA Y UNION PROGRESO DEL DISTRITO DE INAMBARI, PROVINCIA TAMBOPATA, DEPARTAMENTO MADRE DE DIOS

CONTRATO N°

: 019-2024-ELSE

CONTRATISTA

: CONSORCIO ELECTRICO INAMBARI

SUPERVISION

: CONSORCIO RUBELEX 1

PERIODO

: DEL 09 AL 29 DE FEBRERO DEL 2024

VALOR CONTRACTUAL

311,456.45

A) GARANTIA DE FIEL CUMPLIMIENTO						
ITEM	ENTIDAD	NUMERO DE CARTA FIANZA	FIANZAS VENCIDAS		FIANZA VIGENTE	
			MONTO S/.	FECHA DE VENCIMIENTO	MONTO S/.	FECHA DE VENCIMIENTO
Carta N° 007-2024/RUBELEX1, del 05.02.2024 para el perfeccionamiento de contrato, se adjuntó la Declaración Jurada de Consorcio Rubelex 1, autorizando a ELSE a efectuar la retención del 10% como como garantía de fiel cumplimiento.						
SITUACION DE LA CARTA FIANZA			FIANZA REQUERIDA	FIANZA VIGENTE	S/. 0.00	

B) GARANTIA DE ADELANTO DIRECTO						
ITEM	ENTIDAD	NUMERO DE CARTA FIANZA	FIANZAS VENCIDAS		FIANZA VIGENTE	
			MONTO S/.	FECHA DE VENCIMIENTO	MONTO S/.	FECHA DE VENCIMIENTO
NO SE SOLICITÓ						
SITUACION DE LA CARTA FIANZA			FIANZA REQUERIDA		FIANZA VIGENTE	S/. 0.00

"Año del Bicentenario, de la consolidación de nuestra Independencia, y de la conmemoración de las heroicas batallas de Junín y Ayacucho"

Cusco, 05 de febrero del 2024

Carta N° 007-2024/RUBELEX1

Señores:

Electro Sur Este S.A.A

Av. Mariscal Sucre N° 400 Urb. Bancopata, Santiago - Cusco

Atención. – Gerencia Legal

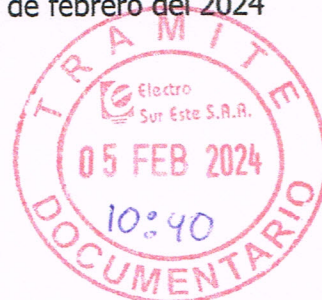

Presente.-

Asunto : SUBSANACION DE REQUISITOS PARA SUSCRIBIR EL CONTRATO

Referencia : (1) ADJUDICACIÓN SIMPLIFICADA N° 086-2023-ELSE.- CONTRATACIÓN DEL SERVICIO DE CONSULTORÍA DE OBRA "SUPERVISIÓN DE OBRA: RENOVACION DE RED PRIMARIA Y RED SECUNDARIA; EN EL(LA) LOCALIDADES DE MAZUKO, VIRGEN DE LA CANDELARIA, ALTO LIBERTAD, NUEVA AREQUIPA Y UNION PROGRESO DEL DISTRITO DE INAMBARI, PROVINCIA TAMBOPATA, DEPARTAMENTO MADRE DE DIOS".
(2) Carta N° GL-028-2024 recibido el 30.01.2024

De nuestra consideración:

Por medio de la presente me dirijo a usted para saludarlo cordialmente, con la finalidad de remitir a su despacho la subsanación de los documentos requeridos para la respectiva suscripción de Contrato de la Buena Pro otorgada a nuestra empresa CONSORCIO RUBELEX 1, dentro del plazo otorgado mediante carta de la referencia (1)

Para tal efecto adjunto:

1. Declaración Jurada autorizando a ELSE a efectuar la retención del 10% como como garantía de fiel cumplimiento.
2. Copia actualizada de la acreditación REMYPE de los consorciados.
3. Carta de aclaración respecto al N° de RUC de Consorcio Rubelex 1 que figura en el contrato de consorcio.
4. Carta indicando el domicilio y correo electrónico para efecto de las notificaciones durante la ejecución del contrato.
5. Seguro complementario de trabajo de riesgo de salud y pensión del personal, con su correspondiente comprobante de pago.

Se remite el total de documentos en 11 folios.

Sin otro en particular, aprovecho la oportunidad para expresarle mi consideración y estima personal.

Atentamente,

CONSORCIO RUBELEX 1
Lino Vila Taype
DMT 20099801
REPRESENTANTE COMÚN

"Año del Bicentenario, de la consolidación de nuestra Independencia, y de la conmemoración de las heroicas batallas de Junín y Ayacucho"

DECLARACION JURADA DE AUTORIZACION DE LA RETENCION DEL 10% COMO ALTERNATIVA A LA GARANTIA DE FIEL CUMPLIMIENTO

Cusco, 05 de enero del 2024

Señores:

Electro Sur Este S.A.A

Av. Mariscal Sucre N° 400 Urb. Bancopata, Santiago - Cusco

El que se suscribe, LINO VILA TAYPE Representante común de **CONSORCIO RUBELEX 1**, identificado con DNI N° 20059881, **con RUC N° 20611932571**; que habiendo sido consentida la Buena Pro de la ADJUDICACIÓN SIMPLIFICADA N° 086-2023-ELSE PRIMERA CONVOCATORIA de la SUPERVISIÓN DE OBRA: RENOVACION DE RED PRIMARIA Y RED SECUNDARIA; EN EL(LA) LOCALIDADES DE MAZUKO, VIRGEN DE LA CANDELARIA, ALTO LIBERTAD, NUEVA AREQUIPA Y UNION PROGRESO DEL DISTRITO DE INAMBARI, PROVINCIA TAMBOPATA, DEPARTAMENTO MADRE DE DIOS, a nombre de mi representada **DECLARO BAJO JURAMENTO:**

1. Que **mi representada opta por la retención de parte de la Entidad del diez por ciento (10%) del monto total del contrato por concepto de Garantía de Fiel Cumplimiento, que asciende a S/. 31,145.65 (Treinta y Un Mil Ciento Cuarenta y Cinco con 65/100 Soles).**
2. La retención antes indicada se deberá efectuar durante la primera mitad del número total de pagos realizarse, de forma prorrateada en cada pago, con cargo a ser devuelto a la finalización del mismo, **conforme lo establece el numeral 149.4 del artículo 149 del Reglamento.**
3. Adjunto copia de la Constancia de Acreditación al REMYPE de los integrantes del consorcio.

Sin otro en particular me suscribo, manifestando mi estima y consideración.

Atentamente.

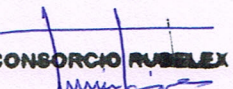
CONSORCIO RUBELEX 1

Lino Vila Taype
DNI 20059881
REPRESENTANTE COMÚN

ANEXO N° 3

PANEL FOTOGRAFICO

SUPERVISIÓN DE OBRA "RENOVACION DE RED PRIMARIA Y RED SECUNDARIA; EN EL(LA) LOCALIDADES DE MAZUKO, VIRGEN DE LA CANDELARIA, ALTO LIBERTAD, NUEVA AREQUIPA Y UNION PROGRESO DEL DISTRITO DE INAMBARI, PROVINCIA TAMBOPATA, DEPARTAMENTO MADRE DE DIOS"

PANEL FOTOGRAFICO. – MES FEBRERO 2024



Foto 1: Verificación conjunta con la contratista de los tramos de redes con dificultades en la zona de Mazuko



Foto 2: Personal de la Supervisión en inspección de la Instalación de Cartel de Obra en localidad Virgen de Candelaria



Foto 3: Inspección de la actividad de Replanteo de RS en Virgen de la Candelaria



Foto 4: Verificación de colocación de cartel de obra en localidad de Alto la Libertad.



Foto 5: Inspección de la actividad de Replanteo de RP en la localidad de Mazuko



Foto 6: Inspección de la actividad de Replanteo de la RP que va hacia la localidad de Virgen de la Candelaria



Foto 7: Inspección de la actividad de Replanteo de RS en la localidad de Mazuco.



Foto 8: Inspección de la actividad de Replanteo de RP en la localidad de Alto Libertad



Foto 9: Inspección de la actividad de Replanteo de RS en la localidad de Alto libertad



Foto 10: Inspección de la actividad de Replanteo de RS en la localidad de Virgen de la Candelaria



Foto 11: Inspección de la actividad de Replanteo de RP en la localidad de Mazuco – Las Palmeras

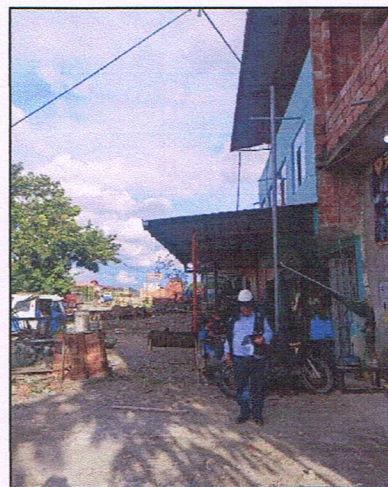

Foto 12: Inspección de la actividad de Replanteo de RP en la localidad de Inambari



Foto 13: Inspección de la actividad de Replanteo de RP en la localidad de Nueva Arequipa



Foto 14: Inspección de Pruebas de esfuerzo de Aisladores poliméricos en Laboratorio de CITE Energía.



Foto 15: Inspección y Verificación de la longitud de Línea de Fuga en seccionadores Cut Out en Laboratorio de CITE Energía.



Foto 16: Inspección de Pruebas de materiales de ferretería en MIMSA - Lima



Foto 17: Inspección visual de postes de 8 y 9 metros.



Foto 18: Inspección de Pruebas y ensayos de Postes de 8 metros en planta de fabricante NOVA en Puerto Maldonado.



Foto 19: Inspección de Pruebas y ensayos de Postes de 9 metros en planta de fabricante NOVA en Puerto

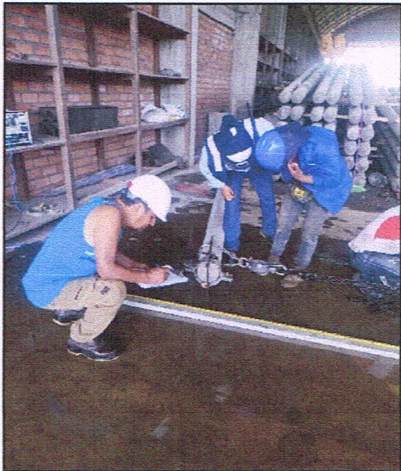

Foto 20: Reunión de coordinación y charla de 5 minutos con el personal técnico de la obra.



Foto 21: Trabajos en oficina – Mazuko.



Foto 22: Trabajos en oficina – Mazuko.



Foto 21: Reunión de coordinación con Residente de Obra



Foto 22: Reunión de coordinación con personal técnico de Consorcio Eléctrico Inambari.

**SUPERVISIÓN DE OBRA "RENOVACION DE RED PRIMARIA Y
RED SECUNDARIA; EN EL(LA) LOCALIDADES DE MAZUKO,
VIRGEN DE LA CANDELARIA, ALTO LIBERTAD, NUEVA
AREQUIPA Y UNION PROGRESO DEL DISTRITO DE
INAMBARI, PROVINCIA TAMBOPATA, DEPARTAMENTO
MADRE DE DIOS"**



VALORIZACION DE SUPERVISION N° 01

FEBRERO 2024

CONTRATO DE SUPERVISION N° 019-2024-ELSE

CONSORCIO RUBELEX 1

FEBRERO 2024

INFORME DE SUPERVISOR
PARA PAGO N° 01

(FEBRERO - 2024)

OBRA : SUPERVISIÓN DE OBRA "RENOVACION DE RED PRIMARIA Y RED SECUNDARIA; EN EL(LA) LOCALIDADES DE MAZUKO, VIRGEN DE LA CANDELARIA, ALTO LIBERTAD, NUEVA AREQUIPA Y UNION PROGRESO DEL DISTRITO DE INAMBARI, PROVINCIA TAMBOPATA, DEPARTAMENTO MADRE DE DIOS"

UBICACIÓN : MADRE DE DIOS

ENTIDAD : ELECTRO SUR ESTE S.A.A.

CONTRATISTA: CONSORCIO ELECTRICO INAMBARI

SUPERVISOR : CONSORCIO RUBELEX 1

INDICE

1. FORMATO SOLICITUD DE PAGO DE VALORIZACION.
2. FORMATO E-4.
3. RESUMEN GENERAL DE VALORIZACION
4. CONTROL DE RECURSOS FEBRERO 2024
5. CONTROL Y COPIA DE LAS CARTAS FIANZAS Y SUS RENOVACIONES
6. CONTROL Y COPIA DE POLIZAS DE SEGURO Y SUS RENOVACIONES.
7. DOCUMENTO DE INICIO DE OBRA
8. CONTRATO DE SUPERVISION
9. FACTURA POR EL MONTO A PAGAR

**1.- FORMATO SOLICITUD DE PAGO DE
VALORIZACION.**

CONSORCIO RUBELEX 1

VALORIZACION N° 01 - FEBRERO 2024

SUPERVISIÓN DE LA OBRA:

SUPERVISION DE LA OBRA: RENOVACION DE RED PRIMARIA Y RED SECUNDARIA; EN EL(LA) LOCALIDADES DE MAZUKO, VIRGEN DE LA CANDELARIA, ALTO LIBERTAD, NUEVA AREQUIPA Y UNION PROGRESO DEL DISTRITO DE INAMBARI, PROVINCIA TAMBOPATA, DEPARTAMENTO MADRE DE DIOS

SOLICITUD DE PAGO DE VALORIZACIONES

- 1

UNIDAD EJECUTORA

: ELECTRO SUR ESTE S.A.A.
- 2

SUPERVISION DE LA OBRA

: SUPERVISION DE LA OBRA: RENOVACION DE RED PRIMARIA Y RED SECUNDARIA; EN EL(LA) LOCALIDADES DE MAZUKO, VIRGEN DE LA CANDELARIA, ALTO LIBERTAD, NUEVA AREQUIPA Y UNION PROGRESO DEL DISTRITO DE INAMBARI, PROVINCIA TAMBOPATA, DEPARTAMENTO MADRE DE DIOS
- 3

CONTRATO N°

: 019-2024-ELSE
- 4

SUPERVISION

: CONSORCIO RUBELEX 1
- 5

VALORIZACIÓN N°

: 01
- 6

MES Y AÑO

: FEBRERO 2024
- 7

ENTIDAD PAGADORA

: ELECTRO SUR ESTE S.A.A.

Monto Bruto Valorizado (A)

- Valorización Mensual

:

S/, 23,294.91

- Reajuste

:

S/, 0.00

- Deducciones y otros

:

S/, 0.00

Valorización Bruta

:

23,294.91

Amortización del Adelanto (B)

- Directo

:

S/,

- Materiales

:

S/,

Total Amortizaciones

:

0.00

Valorización Neta = (A) - (B)

:

S/, 23,294.91

I.G.V. (18% VN)

:

S/,

TOTAL A FACTURAR

23,294.91

Aplicar Retención por Fondo de Garantía por Fiel Cumplimiento

:

Primera Retencion Fondo Garantía

:

S/, 6,921.25

TOTAL A COBRAR NETO

S/, 16,373.66

CONSORCIO RUBELEX 1

Lino Villa Reyes

DNI: 80888881

REPRESENTANTE COMÚN

Representante Común

CONSORCIO RUBELEX 1

APROBADO POR

Electro Sur Este S.A.A.

ELSE

2.- FORMATO E-4.

3.- RESUMEN GENERAL DE VALORIZACION

VALORIZACION N° 01 - FEBRERO 2024

CONTRATO N° : 019-2024-ELSE
SUPERVISOR DE LA OBRA : CONSORCIO RUBELEX 1

SUPERVISION DE LA OBRA: RENOVACION DE RED PRIMARIA Y RED SECUNDARIA; EN EL(LA) LOCALIDADES DE MAZUKO, VIRGEN DE LA CANDELARIA, ALTO LIBERTAD, NUEVA AREQUIPA Y UNION PROGRESO DEL DISTRITO DE INAMBARI, PROVINCIA TAMBOPATA, DEPARTAMENTO MADRE DE DIOS

A COSTO MENSUAL A TARIFAS																				
A.1		Profesionales Asignados a la Supervisión			CONTRACTUAL				Acumulado Anterior			Periodo FEBRERO (Del 09 al 29)			Acumulado Total			Saldo a Valorizar		
		Unidad	Tarifa	Cant.	Costo Total S/.	Cant.	Costo S/.	(%) Avance	Cant.	Costo S/.	(%) Avance	Cant.	Costo S/.	(%) Avance	Cant.	Costo S/.	(%) Avance	Cant.	Costo S/.	(%) Avance
		días	450.00	270.00	121,500.00	-	-	-	21.00	9,450.0	7.78%	21.0	9,450.0	7.78%	249.0	112,050.0	92.22%			
		días	145.00	270.00	39,150.00	-	-	-	21.00	3,045.0	7.78%	21.0	3,045.0	7.78%	249.0	36,105.0	92.22%			
		días	135.00	270.00	36,450.00	-	-	-	21.00	2,835.0	7.78%	21.0	2,835.0	7.78%	249.0	33,615.0	92.22%			
		SUB TOTAL					197,100.00			0.00				15,330.00			181,770.00			
A.2		Viáticos, equipos, Movilidad, combustible y Chofer			CONTRACTUAL				Acumulado Anterior			Mes Actual			Acumulado Total			Saldo a Valorizar		
		Unidad	Tarifa	Cant.	Costo Total S/.	Cant.	Costo S/.	(%) Avance	Cant.	Costo S/.	(%) Avance	Cant.	Costo S/.	(%) Avance	Cant.	Costo S/.	(%) Avance	Cant.	Costo S/.	(%) Avance
		días	215.00	270.0	58,050.00	-	-	-	21.00	4,515.0	7.78%	21.0	4,515.0	7.78%	249.0	53,535.0	92.22%			
		días	63.44	270.0	17,128.18	-	-	-	21.00	1,332.2	7.78%	21.0	1,332.2	7.78%	249.0	15,796.0	92.22%			
		SUB TOTAL					75,178.18			0.00				5,847.19			69,330.99			
B		PROCESO LIQUIDACIÓN DE OBRA (Partida Global)																		
B.1		Profesionales Asignados			CONTRACTUAL				Acumulado Anterior			Mes Actual			Acumulado Total			Saldo a Valorizar		
		Unidad	Costo Unitario S/. Global	Cant.	Costo Total S/.	Cant.	Costo S/.	(%) Avance	Cant.	Costo S/.	(%) Avance	Cant.	Costo S/.	(%) Avance	Cant.	Costo S/.	(%) Avance	Cant.	Costo S/.	(%) Avance
		Global	10,864.05	1.00	10,864.05		-	0.00%	-	-	0.00%	-	-	0.00%	1.0	10,864.1	100.00%			
		SUB TOTAL					10,864.05			-				-			10,864.05			
		TOTAL DE COSTO DIRECTO (A+B)					283,142.22			21,177.19				21,177.19			261,965.04			
		GASTOS GENERALES Y UTILIDAD (10 %)					28,314.22			2,117.72				2,117.72			26,196.50			
		COSTO SUB TOTAL					311,456.45			23,294.91				23,294.91			288,161.54			
		I.G.V.																		
		COSTO TOTAL DE LA SUPERVISION					311,456.45			23,294.91				23,294.91			288,161.54			

CONSORCIO RUBELEX 1
Ing. Lino Vial Taype
Reg. C.O.P.R. 75548
SUPERVISOR DE OBRA

CONTROL DE RETENCION DEL 10% COMO ALTERNATIVA A LA GARANTIA DE FIEL CUMPLIMIENTO

1.- Consorcio Rubelex 1 mediante Declaración Jurada durante el Perfeccionamiento del Contrato ha optado por la retención de parte de la Entidad del diez por ciento (10%) del monto total del contrato por concepto de Garantía de Fiel Cumplimiento, que asciende a S/. 31,145.64 (Treinta y Un Mil Ciento Cuarenta y Cinco con 64/100 Soles).

2.- La retención antes indicada se deberá efectuar durante la primera mitad del número total de pagos realizarse, de forma prorrateada en cada pago, con cargo a ser devuelto a la finalización del mismo, conforme lo establece el numeral 149.4 del artículo 149 del Reglamento de la Ley de Contrataciones del Estado

RETENCION DE FONDO DE GARANTIA POR FIEL CUMPLIMIENTO

Retención del 10% por concepto de garantía de fiel cumplimiento.	31,145.64
--	------------------

RET. FONDO GARANTIA			
Item	Val N°	Mes	Monto A Retener
1	Val 1	Feb-24	6,921.25
2	Val 2	Mar-24	6,921.25
3	Val 3	Abr-24	6,921.25
4	Val 4	May-24	6,921.25
5	Val 5	Jun-24	3,460.63
6	Val 6	Jul-24	
7	Val 7	Ago-24	
8	Val 8	Set-24	
9	Val 9	Oct-24	
			31,145.64

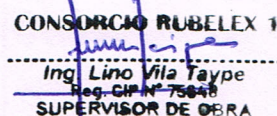
 CONSORCIO RUBELEX 1
 Ing. Lino Vila Taype
 Reg. CP N° 75048
 SUPERVISOR DE OBRA

ESTRUCTURA DE COSTOS

SUPERVISION DE LA OBRA: RENOVACION DE RED PRIMARIA Y RED SECUNDARIA; EN EL(LA) LOCALIDADES DE MAZUKO, VIRGEN DE LA CANDELARIA, ALTO LIBERTAD, NUEVA AREQUIPA Y UNION PROGRESO DEL DISTRITO DE INAMBARI, PROVINCIA TAMBOPATA, DEPARTAMENTO MADRE DE DIOS

Item	Descripcion	Tarifa Diaria S/	Dias	Parcial
1	Ingeniero Supervisor	450.0000	270.00	121,500.00
2	Tecnico de Apoyo	145.0000	270.00	39,150.00
3	Chofer	135.0000	270.00	36,450.00
4	Vehiculo incluye combustible	215.0000	270.00	58,050.00
5	Oficina incluye equipo de ofimatica y servicios	63.4377	270.00	17,128.18
TOTAL COSTO DIRECTO POR TARIFA S/.				272,278.18
GASTOS GENERALES Y UTILIDADES				27,227.82
IGV				
TOTAL GENERAL POR TARIFA S/.				299,506.00
6	Liquidación de Obra	Global		10,864.05
GASTOS GENERAL Y UTILIDADES				1,086.40
IGV				
TOTAL GENERAL SUMA ALZADA S/.				11,950.45
TOTAL GENERAL S/.				311,456.45

** La Oferta no incluye IGV, por gozar del beneficio de la exoneración del IGV previsto en la Ley N° 27037*

Cusco, 29 de enero del 2024

CONSORCIO RUBELEX I
[Firma]
Lito Vda Taype
DNI: 80669681
REPRESENTANTE COMON

4.- CONTROL DE RECURSOS – FEBRERO 2024.

OBRA: "RENOVACION DE RED PRIMARIA Y RED SECUNDARIA; EN EL(LA) LOCALIDADES DE MAZUKO, VIRGEN DE LA CANDELARIA, ALTO LIBERTAD, NUEVA AREQUIPA Y UNION PROGRESO DEL DISTRITO DE INAMBARI, PROVINCIA TAMBOPATA, DEPARTAMENTO MADRE DE DIOS"																																	
CONTRATO N° 019-2024																																	
CONTROL DE RECURSOS - FEBRERO 2024																																	
RMATO N																																	
COMPONENTES			Unidad	Cantidad Total	Feb-24												Total																
					9	10	11	12	13	14	15	16	17	18	19	20	21	22	23	24	25	26	27	28	29	Total Dias	Total Cant.						
A. RECURSOS																																	
A.1 PROFESIONALES Y PERSONAL TECNICO																																	
	Supervisor de Obra	Días	270	X	X	X	X	X	X	X	X	X	X	X	X	X	X	X	X	X	X	X	X	X	X	X	X	X	X	X	X	21	
	Técnico Electricista	Días	270	X	X	X	X	X	X	X	X	X	X	X	X	X	X	X	X	X	X	X	X	X	X	X	X	X	X	X	X	21	
	Chofer 1	Días	270	X	X	X	X	X	X	X	X	X	X	X	X	X	X	X	X	X	X	X	X	X	X	X	X	X	X	X	X	21	
A.2 CONTROL DE VEHICULO 1			Km. (Inicio de Mes)	Km. (Fin de Mes)																													
	VEHICULO N°01	49,297.00	51,543.00	X	X	X	X	X	X	X	X	X	X	X	X	X	X	X	X	X	X	X	X	X	X	X	X	X	X	X	X	21	
	PLACA N° V90-761 (TOYOTA)	RECORRIDO MES (Km.)	2,246.00																														

CONSORCIO RUBELEX 1

Ing. Lino Viza Taype

Reg. C.O.N. 75648

SUPERVISOR DE OBRA

CONSORCIO RUBELEX 1
Ing. Lino Vila Taype
Reg. C.O.N. 75648
SUPERVISOR DE OBRA

CONSORCIO RUBELEX 1

ELECTRO SUR ESTE S.A.A.

SUPERVISOR DE OBRA: "RENOVACION DE RED PRIMARIA Y RED SECUNDARIA; EN EL(LA) LOCALIDADES DE MAZUKO, VIRGEN DE LA CANDELARIA, ALTO LIBERTAD, NUEVA AREQUIPA Y UNION PROGRESO DEL DISTRITO DE INAMBARI, PROVINCIA TAMBOPATA, DEPARTAMENTO MADRE DE DIOS"

SUPERVISOR : CONSORCIO RUBELEX 1
CONTRATO N° 019-2024

PARTE DIARIO DE PERMANENCIA EN OBRA DEL PERSONAL

ACTIVIDADES MES - FEBRERO 2024
DECLARACION JURADA

Nombre: Ing. Lino Vila Taype

Cargo: Supervisor de Obra

FORMATO N° 2

DIA	ACTIVIDAD [1]			DE LA INSPECCIÓN	
	En oficina	Descanso	Inspección	Localidades [2]	Motivo
9	X			Mazoku	Coordinación con contratista respecto a la incorporación de la supervisión, avance de la obra, avance del replanteo, entre otros. Inspección del estacado y replanteo en la RP y RS de la localidad de Mazoku.
10			X	Virgen de la Candelaria - Nueva Arequipa	Coordinación con contratista. Inspección de estacado y replanteo en localidad de Virgen Candelaria y Nueva Arequipa.
11		X		Domingo	
12	X			Mazuko - Oficina	Trabajos en gabinete de revisión de tabla de datos técnicos de suministros. Entrega de observaciones encontrados en revisión de tabla de datos técnicos entregados por la contratista.
13			X	Mazuko	Inspección conjunta del estacado y replanteo de la Línea primaria, red primaria y red secundaria.
14			X	Puente Inambari - Challhuamayo	Inspección conjunta de la colocación de los carteles de obra ubicados en el puente Inambari y la localidad de Challhuamayo
15			X	Virgen de la candelaria - Alto libertad - Puerto Maldonado	Inspección conjunta de la colocación de los carteles de obra ubicados en las localidades de Virgen de la Candelaria y Alto Libertad. Visita técnica a la planta de fabricación de postes de concreto en Puerto Maldonado.
16	X			Mazuko - Oficina	Revisión de Tabla de datos técnicos presentados por la supervisión.
17	X			Mazuko - Palmera	Inspección conjunta del estacado y replanteo de la Red primaria y red secundaria.
18				DOMINGO	
19			X	Alto libertad - Nueva Arequipa	Inspección conjunta del estacado y replanteo de la Red primaria y red secundaria.
20			X	Mazuko - Oficina	Trabajos en gabinete de revisión de tabla de datos técnicos de suministros. Entrega de observaciones encontrados en revisión de tabla de datos técnicos entregados por la contratista. Revisión de Expediente Técnico
21			X	Mazuko - Oficina	Trabajos en gabinete de revisión de tabla de datos técnicos de suministros. Entrega de observaciones encontrados en revisión de tabla de datos técnicos entregados por la contratista. Revisión de Expediente Técnico
22			X	Mazuko - Alto Libertad	Inspección conjunta del estacado y replanteo de la Línea primaria, red primaria y red secundaria.
23	X			Lima	Inspección y pruebas de materiales en las plantas de fabricante de cable (Prodac) y el de ferretería (MIMSA) en Lima
24	X			Lima	Inspección y pruebas de materiales en las planta de proveedor de aisladores poliméricos, seccionadores cut-out, pararrayos (SILICON) en Lima
25				DOMINGO	
26			X	Puerto Maldonado, Virgen de la Cand	Inspección conjunta del estacado y replanteo de la Línea primaria, red primaria y red secundaria.
27	X			Mazuko - Oficina	Revisión de la Valorización y conciliación de metrados
28	X			Mazuko - Oficina	Elaboración de Informe mensual N° 01 de la Supervisión
29	X			Mazuko - Oficina	Aprobación de Valorización N° 01 (Febrero) y Elaboración de Informe de conformidad de valorización. Elaboración y entrega de informe mensual de la supervisión.

[1]: Marcar con una "X". La labor mínima diaria será de 8 horas, debiendo completar 48 horas mínimas semanales.

CONSORCIO RUBELEX 1
Ing. Lino Vila Taype
Reg. CIP N° 75648
SUPERVISOR DE OBRA

ADMINISTRACION

CONSORCIO RUBELEX 1**ELECTRO SUR ESTE S A A**

SUPERVISOR DE OBRA: "RENOVACION DE RED PRIMARIA Y RED SECUNDARIA; EN EL(LA) LOCALIDADES DE MAZUKO, VIRGEN DE LA CANDELARIA, ALTO LIBERTAD, NUEVA AREQUIPA Y UNION PROGRESO DEL DISTRITO DE INAMBARI, PROVINCIA SUPERVISOR : CONSORCIO RUBELEX 1
CONTRATO N° 019-2024

PARTE DIARIO DE PERMANENCIA EN OBRA DEL PERSONAL**ACTIVIDADES MES - FEBRERO 2024****DECLARACION JURADA**Nombre: **Waldir Sucño Mantari** go: **Técnico Electricista****FORMATO N° 2**

DIA	ACTIVIDAD [1]			DE LA INSPECCIÓN	
	En oficina	Descanso	Inspección	Localidades [2]	Motivo
9	X			Mazuko	Incorporación a obra, con el equipamiento respectivo; instalación en campamento ubicado en localidad de mazuko.
10			X	Virgen de la Candelaria - Nueva Arequipa	Inspección de replanteo con la contratista en campo.
11		X		DOMINGO	
12	X			Mazuko - Oficina	Trabajos de revisión de planos y planillas de replanteo.
13			X	Mazuko	Inspección de replanteo con la contratista en campo.
14			X	Puente Inambari - Challhuamyo	Verificación de colocación de cartel de obra.
15			X	Virgen de la candelaria - Alto libertad - Puerto Maldonado	Verificación de colocación de cartel de obra y visita a la planta de la fábrica de postes.
16	X			Mazuko - Oficina	Inspección en campo del proceso de estacado de estructuras de la RP y RS en coordinación con maestro de obra.
17			X	Mazuko - Palmeras	Inspección de replanteo con la contratista en campo.
18		X		DOMINGO	
19			X	Alto libertad - Nueva Arequipa	Inspección de replanteo con la contratista en campo.
20	X			Mazuko - Oficina	Revisión de tabla de datos técnicos de sumistros.
21	X			Mazuko - Oficina	Trabajos de revisión de planos replanteo.
22			X	Mazuko - Alto Libertad	Inspección de replanteo con la contratista en campo.
23	X			Mazuko - Oficina	Revisión de tabla de datos técnicos de sumistros.
24	X			Mazuko - Oficina	Trabajos de revisión de planos replanteo.
25		X		DOMINGO	
26			X	Virgen de la Candelaria	Inspección de replanteo con la contratista en campo.
27			X	Alto libertad - Puerto Maldonado	Inspección de replanteo con la contratista en campo - Visita técnica al proveedor de postes.
28			X	Puerto Maldonado	Supervisión de las pruebas y ensayos de postes en la planta de fabricante en Puerto Maldonado
29	X			Mazuko - Oficina	Elaboración de informe mensual de la supervisión.

[1]: Marcar con una "X". La labor mínima diaria será de 8 horas, debiendo completar 48 horas mínimas semanales.

CONSORCIO RUBELEX 1

Ing. Lino Vila Taype

Reg. CIP N° 75848

SUPERVISOR DE OBRA**SUPERVISOR DE OBRA****TECNICO ELECTRICISTA**

**CONSORCIO
RUBELEX 1**

ELECTRO SUR ESTE S A A

"RENOVACION DE RED PRIMARIA Y RED SECUNDARIA; EN EL(LA) LOCALIDADES DE MAZUKO, VIRGEN DE LA CANDELARIA, ALTO LIBERTAD, NUEVA AREQUIPA Y UNION PROGRESO DEL DISTRITO DE INAMBARI, PROVINCIA TAMBOPATA, DEPARTAMENTO MADRE DE DIOS"

SUPERVISOR : CONSORCIO RUBELEX 1

CONTRATO N° 019-2024

PARTE DIARIO DE UTILIZACION DE VEHICULO, MES FEBRERO 2024

VEHICULO N° 01 PLACA N° V90 - 761 KILOMETRAJE AL INICIO DEL SERVICIO : KM 49297

FORMATO N° 3

DIA	LECTURA DE KILOMETRAJE DIARIO		Recorrido diario Km	COMISION A : (Listar Lugares de Inspección) Ver nota [1]	CHOFER PROFESIONAL	COMISIONADOS (Supervisor de obra y/o Técnico)
	INICIO	FIN				
9	49297	49297	0	Mazuko- Oficina	Percy Quispe Huaman	Ing. Lino Vila Taype; Tec. Waldir Sucño Mantari
10	49297	49459	162	Virgen de la Candelaria - Nueva Arequipa	Percy Quispe Huaman	Ing. Lino Vila Taype; Tec. Waldir Sucño Mantari
11	49459	49459	0	DOMINGO	Percy Quispe Huaman	Ing. Lino Vila Taype; Tec. Waldir Sucño Mantari
12	49459	49500	41	Mazuko	Percy Quispe Huaman	Ing. Lino Vila Taype; Tec. Waldir Sucño Mantari
13	49500	49518	18	Mazuko - Oficina	Percy Quispe Huaman	Ing. Lino Vila Taype; Tec. Waldir Sucño Mantari
14	49518	49628	110	Puente Inambari - Challhuamayo	Percy Quispe Huaman	Ing. Lino Vila Taype; Tec. Waldir Sucño Mantari
15	49628	49883	255	Virgen de la Candelaria - Alto Libertad	Percy Quispe Huaman	Ing. Lino Vila Taype; Tec. Waldir Sucño Mantari
16	49883	50103	220	Virgen de la Candelaria - Alto Libertad	Percy Quispe Huaman	Ing. Lino Vila Taype; Tec. Waldir Sucño Mantari
17	50103	50153	50	Mazuko - Palmera	Percy Quispe Huaman	Ing. Lino Vila Taype; Tec. Waldir Sucño Mantari
18	50153	50155	2	DOMINGO	Percy Quispe Huaman	Ing. Lino Vila Taype; Tec. Waldir Sucño Mantari
19	50155	50240	85	Alto libertad - Nueva Arequipa	Percy Quispe Huaman	Ing. Lino Vila Taype; Tec. Waldir Sucño Mantari
20	50240	50616	376	Alto libertad - Nueva Arequipa	Percy Quispe Huaman	Ing. Lino Vila Taype; Tec. Waldir Sucño Mantari
21	50616	50634	18	Mazuko - Oficina	Percy Quispe Huaman	Ing. Lino Vila Taype; Tec. Waldir Sucño Mantari
22	50634	50762	128	Mazuko - Alto Libertad	Percy Quispe Huaman	Ing. Lino Vila Taype; Tec. Waldir Sucño Mantari
23	50762	50783	21	Mazuko - Oficina	Percy Quispe Huaman	Ing. Lino Vila Taype; Tec. Waldir Sucño Mantari
24	50783	50789	6	Mazuko - Oficina	Percy Quispe Huaman	Ing. Lino Vila Taype; Tec. Waldir Sucño Mantari
25	50789	50789	0	DOMINGO	Percy Quispe Huaman	Ing. Lino Vila Taype; Tec. Waldir Sucño Mantari
26	50789	51053	164	Alto la Libertad, Virgen de la Candelaria	Percy Quispe Huaman	Ing. Lino Vila Taype; Tec. Waldir Sucño Mantari
27	51053	51492	439	Alto la Libertad, Virgen de la Candelaria	Percy Quispe Huaman	Ing. Lino Vila Taype; Tec. Waldir Sucño Mantari
28	51492	51519	27	Mazuko - Oficina	Percy Quispe Huaman	Ing. Lino Vila Taype; Tec. Waldir Sucño Mantari
29	51519	51543	24	Mazuko - Oficina	Percy Quispe Huaman	Ing. Lino Vila Taype; Tec. Waldir Sucño Mantari

MES FEBRERO	AÑO : 2024	Total de recorrido KM.	2,246.00
-------------	------------	------------------------	----------

CONSORCIO RUBELEX 1

Ing. Lino Vila Taype

SUPERVISOR DE OBRA

CHOFER PROFESIONAL

Percy Quispe Huaman

DNI: 47990352

**5.- CONTROL Y COPIA DE LAS CARTAS
FIANZAS Y SUS RENOVACIONES**

CUADRO N° 01: CONTROL DE CARTAS FIANZAS A FEBRERO 2024 - SUPERVISION

OBRA : SUPERVISION DE LA OBRA: RENOVACION DE RED PRIMARIA Y RED SECUNDARIA; EN EL(LA) LOCALIDADES DE MAZUKO, VIRGEN DE LA CANDELARIA, ALTO LIBERTAD, NUEVA AREQUIPA Y UNION PROGRESO DEL DISTRITO DE INAMBARI, PROVINCIA TAMBOPATA, DEPARTAMENTO MADRE DE DIOS

CONTRATO N° : 019-2024-ELSE
CONTRATISTA : CONSORCIO ELECTRICO INAMBARI
SUPERVISION : CONSORCIO RUBELEX 1
PERIODO : DEL 09 AL 29 DE FEBRERO DEL 2024

VALOR CONTRACTUAL 311,456.45

A) GARANTIA DE FIEL CUMPLIMIENTO						
ITEM	ENTIDAD	NUMERO DE CARTA FIANZA	FIANZAS VENCIDAS		FIANZA VIGENTE	
			MONTO S/.	FECHA DE VENCIMIENTO	MONTO S/.	FECHA DE VENCIMIENTO
Carta N° 007-2024/RUBELEX1, del 05.02.2024 para el perfeccionamiento de contrato, se adjuntó la Declaración Jurada de Consorcio Rubelex 1, autorizando a ELSE a efectuar la retención del 10% como como garantía de fiel cumplimiento.						
SITUACION DE LA CARTA FIANZA			FIANZA REQUERIDA	FIANZA VIGENTE	S/. 0.00	

B) GARANTIA DE ADELANTO DIRECTO						
ITEM	ENTIDAD	NUMERO DE CARTA FIANZA	FIANZAS VENCIDAS		FIANZA VIGENTE	
			MONTO S/.	FECHA DE VENCIMIENTO	MONTO S/.	FECHA DE VENCIMIENTO
NO SE SOLICITÓ						
SITUACION DE LA CARTA FIANZA			FIANZA REQUERIDA		FIANZA VIGENTE S/. 0.00	

CONSORCIO RUBELEX 1
Ing. Lino Vila Taype
Reg. CP. N° 75548
SUPERVISOR DE OBRA

"Año del Bicentenario, de la consolidación de nuestra Independencia, y de la conmemoración de las heroicas batallas de Junín y Ayacucho"

Cusco, 05 de febrero del 2024

Carta N° 007-2024/RUBELEX1

Señores:

Electro Sur Este S.A.A

Av. Mariscal Sucre N° 400 Urb. Bancopata, Santiago - Cusco

Atención. – Gerencia Legal



Presente.-

Asunto : **SUBSANACION DE REQUISITOS PARA SUSCRIBIR EL CONTRATO**

Referencia : (1) ADJUDICACIÓN SIMPLIFICADA N° 086-2023-ELSE.- CONTRATACIÓN DEL SERVICIO DE CONSULTORÍA DE OBRA "SUPERVISIÓN DE OBRA: RENOVACION DE RED PRIMARIA Y RED SECUNDARIA; EN EL(LA) LOCALIDADES DE MAZUKO, VIRGEN DE LA CANDELARIA, ALTO LIBERTAD, NUEVA AREQUIPA Y UNION PROGRESO DEL DISTRITO DE INAMBARI, PROVINCIA TAMBOPATA, DEPARTAMENTO MADRE DE DIOS".
(2) Carta N° GL-028-2024 recibido el 30.01.2024

De nuestra consideración:

Por medio de la presente me dirijo a usted para saludarlo cordialmente, con la finalidad de remitir a su despacho la subsanación de los documentos requeridos para la respectiva suscripción de Contrato de la Buena Pro otorgada a nuestra empresa CONSORCIO RUBELEX 1, dentro del plazo otorgado mediante carta de la referencia (1)

Para tal efecto adjunto:

1. Declaración Jurada autorizando a ELSE a efectuar la retención del 10% como como garantía de fiel cumplimiento.
2. Copia actualizada de la acreditación REMYPE de los consorciados.
3. Carta de aclaración respecto al N° de RUC de Consorcio Rubelex 1 que figura en el contrato de consorcio.
4. Carta indicando el domicilio y correo electrónico para efecto de las notificaciones durante la ejecución del contrato.
5. Seguro complementario de trabajo de riesgo de salud y pensión del personal, con su correspondiente comprobante de pago.

Se remite el total de documentos en 11 folios.

Sin otro en particular, aprovecho la oportunidad para expresarle mi consideración y estima personal.

Atentamente,

CONSORCIO RUBELEX 1

Lino Vila Taype
DNI 20089861
REPRESENTANTE COMÚN

CONSORCIO RUBELEX 1

"Año del Bicentenario, de la consolidación de nuestra Independencia, y de la conmemoración de las heroicas batallas de Junín y Ayacucho"

DECLARACION JURADA DE AUTORIZACION DE LA RETENCION DEL 10% COMO ALTERNATIVA A LA GARANTIA DE FIEL CUMPLIMIENTO

Cusco, 05 de enero del 2024

Señores:

Electro Sur Este S.A.A

Av. Mariscal Sucre N° 400 Urb. Bancopata, Santiago - Cusco

El que se suscribe, LINO VILA TAYPE Representante común de **CONSORCIO RUBELEX 1**, identificado con DNI N° 20059881, **con RUC N° 20611932571**; que habiendo sido consentida la Buena Pro de la ADJUDICACIÓN SIMPLIFICADA N° 086-2023-ELSE PRIMERA CONVOCATORIA de la SUPERVISIÓN DE OBRA: RENOVACION DE RED PRIMARIA Y RED SECUNDARIA; EN EL(LA) LOCALIDADES DE MAZUKO, VIRGEN DE LA CANDELARIA, ALTO LIBERTAD, NUEVA AREQUIPA Y UNION PROGRESO DEL DISTRITO DE INAMBARI, PROVINCIA TAMBOPATA, DEPARTAMENTO MADRE DE DIOS, a nombre de mi representada **DECLARO BAJO JURAMENTO:**

1. Que **mi representada opta por la retención de parte de la Entidad del diez por ciento (10%) del monto total del contrato por concepto de Garantía de Fiel Cumplimiento, que asciende a S/. 31,145.65 (Treinta y Un Mil Ciento Cuarenta y Cinco con 65/100 Soles).**
2. La retención antes indicada se deberá efectuar durante la primera mitad del número total de pagos realizarse, de forma prorrateada en cada pago, con cargo a ser devuelto a la finalización del mismo, **conforme lo establece el numeral 149.4 del artículo 149 del Reglamento.**
3. Adjunto copia de la Constancia de Acreditación al REMYPE de los integrantes del consorcio.

Sin otro en particular me suscribo, manifestando mi estima y consideración.

Atentamente.

CONSORCIO RUBELEX 1
Lino Vila Taype
Lino Vila Taype
DNI: 20059881
REPRESENTANTE COMÚN



**6.- CONTROL Y COPIAS DE LAS POLIZAS DE
SEGURO Y SUS RENOVACIONES**

CUADRO N° 02: CONTROL DE POLIZAS DE SEGURO A FEBRERO DEL 2024 - SUPERVISION

OBRA : SUPERVISION DE LA OBRA: RENOVACION DE RED PRIMARIA Y RED SECUNDARIA; EN EL(LA) LOCALIDADES DE MAZUKO, VIRGEN DE LA CANDELARIA, ALTO LIBERTAD, NUEVA AREQUIPA Y UNION PROGRESO DEL DISTRITO DE INAMBARI, PROVINCIA TAMBOPATA, DEPARTAMENTO MADRE DE DIOS

CONTRATO N° : 019-2024-ELSE
CONTRATISTA : CONSORCIO ELECTRICO INAMBARI
SUPERVISION : CONSORCIO RUBELEX 1
PERIODO : DEL 09 AL 29 DE FEBRERO DEL 2024

VALOR CONTRACTUAL

311,456.45

A) SCTR PENSIONES					
REFERENCIA	ASEGURADORA	N° DE POLIZA	SCTR		SCTR VIGENTES
			MONTO US \$	FECHA VENCIMIENTO	MONTO US \$ FECHA VENCIMIENTO
Contrato N° 019-2024-ELSE	CRECER SEGUROS - PENSION	9000174516			29/02/2024
SITUACION DEL SCTR			SCTR REQUERIDO	SCTR VIGENTE	
				X	

B) SCTR SALUD					
REFERENCIA	ASEGURADORA	N° DE POLIZA	SCTR		SCTR VIGENTES
			MONTO US \$	FECHA VENCIMIENTO	MONTO US \$ FECHA VENCIMIENTO
Contrato N° 019-2024-ELSE	SANITAS - SALUD	652121			29/02/2024
SITUACION DEL SCTR			SCTR REQUERIDO	SCTR VIGENTE	
				X	

C) SEGURO VIDA LEY DE TRABAJADORES					
REFERENCIA	ASEGURADORA	N° DE POLIZA	SUMA ASEGURADA		FECHA DE VIGENCIA
			COBERTURAS	SUMA ASEGURADA	FECHA INICIO FECHA VENCIMIENTO
	CRECER SEGUROS	810510000052163			9/02/2024 9/03/2024
SITUACION DEL SEGURO			VIGENTE		
			X		

CONSORCIO RUBELEX 1
Ing. Lino Vilas Taype
Reg. CIP N° 75548
SUPERVISOR DE OBRA



CONSTANCIA

SEGURO COMPLEMENTARIO DE TRABAJO DE RIESGO PENSIÓN Y SALUD

CONSORCIO RUBELEX 1

RUC: 20611932571

VIGENCIA: 01/02/2024 00:00 al 29/02/2024

ACTIVIDAD: ACTIVIDADES DE ARQUITECTURA E INGENIERÍA Y ACTIVIDADES CONEXAS DE CONSULTORÍA TÉCNICA

Por medio del presente dejamos constancia que los asegurados detallados líneas abajo, conforme al Decreto Supremo 003-98-SA, se encuentran amparados bajo la cobertura de salud de trabajo de riesgo y pensión del Seguro Complementario de Trabajo de Riesgo*.

Contrato SCTR - Salud N°: 652121	Póliza SCTR - Pensión N°: 9000174516
----------------------------------	--------------------------------------

Sede : PRINCIPAL

Nro.	Nombres	Apellido Paterno	Apellido Materno	Nro. Documento
1	PERCY	QUISPE	HUAMAN	DNI - 44195290
2	WILDER SAUL	SUCÑO	MANTARI	DNI - 73531961
3	LINO	VILA	TAYPE	DNI - 20059881

Extendemos la presente constancia a solicitud de nuestro cliente CONSORCIO RUBELEX 1 para los fines que considere pertinentes.

Lima, 31 de Enero de 2024



VALIDA AQUI ESTA CONSTANCIA

CONSORCIO RUBELEX 1
Ing. Lino Vila Taype
Reg. OP N° 75924
SUPERVISOR DE OBRA

*No se brindará cobertura de pensión a los accidentes y enfermedades que provengan de actividades relacionadas a trabajos de metalúrgica, siderúrgica, ni a trabajos de explotaciones de minas y canteras, ni a ninguna actividad realizada en yacimientos mineros (superficie o socavón), a menos que la actividad y ubicación de riesgo se consigne explícitamente en las Condiciones Particulares de la Póliza.



María del Rocio Garcés Miranda
Apoderada
Sanitas Perú S.A. EPS

Olga Marín Soriano
Gerente de TI
Crecer Seguros SA

Juan Carlos Ordoñez Aguilar
Vicepresidente Comercial
Crecer Seguros SA

CONSORCIO RUBELEX 1

Ing. Lino Viza
Reg. CIP N° 75448
SUPERVISOR DE OBRA

*No se brindará cobertura de pensión a los accidentes y enfermedades que provengan de actividades relacionadas a trabajos de metalúrgica, siderúrgica, ni a trabajos de explotaciones de minas y canteras, ni a ninguna actividad realizada en yacimientos mineros (superficie o socavón), a menos que la actividad y ubicación de riesgo se consigne explícitamente en las Condiciones Particulares de la Póliza.

Lima, 07 de Febrero del 2024

CONSTANCIA - SEGURO VIDA LEY TRABAJADORES

PÓLIZA: 810510000052163

CONTRATANTE: CONSORCIO RUBELEX 1

TRÁMITE: EMISIÓN

SEDE O LUGAR DE TRABAJO: A NIVEL NACIONAL

Por medio de la presente constancia indicamos la relación de Asegurados que integran la póliza vida ley en la vigencia del 09/02/2024 al 09/03/2024.

ASEGURADOS:

Apellido Paterno	Apellido Materno	Primer Nombre	Segundo Nombre	Nro. Documento
VILA	TAYPE	LINO		20059881
SUCÑO	MANTARI	WILDER	SAUL	73531961
QUISPE	HUAMAN	PERCY		44195290

Atentamente,

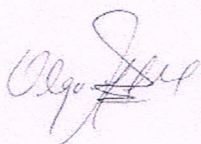

OLGA MARIN SORIANO
Gerente de TI
CRECER SEGUROS SA

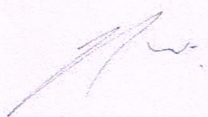

JUAN CARLOS ORDOÑEZ
Vicepresidente Comercial
CRECER SEGUROS SA

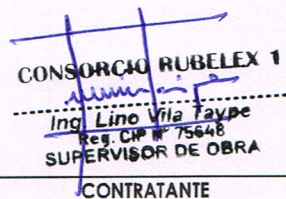

CONSORCIO RUBELEX 1
Ing. Lino Vila Taype
Reg. CP N° 75648
SUPERVISOR DE OBRA
CONTRATANTE

**CONDICIONES PARTICULARES
SEGURO VIDA LEY TRABAJADORES**



Más simple, más cerca

CONDICIONES PARTICULARES – SEGURO VIDA LEY TRABAJADORES
COD. SBS N° VI1787300005

Crecer Seguros S.A. Compañía de Seguros, en adelante LA COMPAÑÍA, emite la presente Póliza bajo los siguientes términos y condiciones:

1. DATOS DE LA COMPAÑÍA DE SEGUROS

Razón social	Crecer Seguros S.A. Compañía de Seguros
RUC	20600098633
Dirección	Av. Jorge Basadre 310, Piso 2.
Distrito	San Isidro.
Provincia	Lima.
Departamento	Lima.
Teléfono	Lima (01) 4174400 / Provincia (0801) 17440.
Correo electrónico	gestionalcliente@crecerseguros.pe

2. DATOS DEL CONTRATANTE

Razón social	CONSORCIO RUBELEX 1
RUC	20611932571
Actividad	Actividades de arquitectura e ingeniería y actividades conexas de consultoría técnica
Dirección	JR. ARICA NRO. 290 URB. LA MERCED (S72363899-PISO
Distrito	Chanchamayo
Provincia	Chanchamayo
Departamento	Junin
Teléfono	998925653
Correo electrónico	rhumanos@consorciojpcorredores.com

3. DATOS DEL COMERCIALIZADOR

Razón social	-
RUC	-
Dirección	-
Departamento	-
Teléfono	-
Correo electrónico	-

4. DATOS DEL CORREDOR DE SEGUROS

Corredor	CONSORCIO JP & ASOCIADOS ASESORES Y CORREDORES DE SEGUROS S.A.C.
Dirección	Jr. Daniel Alomias Robles Nro. 353
Correo electrónico	jperez@consorciojpcorredores.com
Teléfono	986751255

5. DATOS DE LA POLIZA DE SEGURO

N° Póliza	810510000052163
Ramo	73. Vida Ley Trabajadores
Moneda	Soles

CONSORCIO RUBELEX 1
Ing. Lino Vela Taype
Reg. CIP N° 75648
SUPERVISOR DE OBRA

Vigencia	Mensual
Inicio de Vigencia	Desde las 00:00 horas del día 09/02/2024.
Fin de Vigencia	Hasta las 24:00 horas del día 09/03/2024.
Renovación:	Mensual
Deducible, Franquicias	Ninguno.
Periodo de Carencia	Ninguno.

6. DESCRIPCIÓN DEL ASEGURADO Y BENEFICIARIO

Asegurados¹	Trabajadores, empleados y obreros del Contratante, declarados a la Compañía en el formato oficial.
Beneficiario en caso de ITP por accidente	El asegurado, en caso de Invalidez total y permanente por accidente. En caso de impedimento de éste, el beneficio será abonado a su cónyuge, curador o apoderado especial.
Beneficiario(s) adicional(es)²	En caso de muerte del Asegurado serán los establecidos en el Decreto Legislativo N° 688 El trabajador deberá entregar a su empleador una declaración jurada, con firma legalizada notarialmente, o por el Juez de Paz a falta de notario, sobre los beneficiarios del seguro de vida, con estricta observancia del orden establecido en el artículo 1 de esta Ley y con indicación del domicilio de cada uno de los beneficiarios. Es obligación del trabajador comunicar a su empleador las modificaciones que puedan ocurrir en el contenido de la declaración jurada. El cónyuge o conviviente a que se refiere el artículo 321 del Código Civil y de los descendientes; sólo a falta de éstos corresponde a los ascendientes y hermanos menores de dieciocho (18) años.

¹Los Asegurados tienen derecho a un seguro de vida a cargo de su empleador, a partir del inicio de la relación laboral.

²Conforme a lo establecido en el Artículo N° 1 de la Ley de Consolidación de Beneficios Sociales - Decreto Legislativo N° 688 y demás disposiciones vigentes sobre el particular.

Este seguro no requiere de una Declaración Personal de Salud (DPS).

7. COMPOSICION DE ASEGURADOS:

Tipo De Trabajador	Cantidad	Total De Planilla Mensual Asegurada
Empleado	0	S/ 0.00
Obrero	3	S/ 3,075.00

CONSORCIO RUBELEX 1
Ing. Lino Vila Taype
Reg. CIP N° 75548
SUPERVISOR DE OBRA

8. COBERTURAS Y SUMA ASEGURADA

Las coberturas Básicas son aquellas que la compañía asume en virtud de lo dispuesto en la Ley de Consolidación de Beneficios Sociales - Decreto Legislativo N° 688.

Coberturas Básicas ³	Suma asegurada ⁴
Muerte Natural	Dieciséis (16) remuneraciones mensuales asegurables que se establecerán sobre la base del promedio del monto percibido por el asegurado en los últimos tres meses previos a su fallecimiento.
Muerte Accidental	Treinta y dos (32) remuneraciones mensuales asegurables percibidas por el asegurado en el mes previo al accidente que le produjo la muerte.
Invalidez Total y Permanente	Treinta y dos (32) remuneraciones mensuales percibidas por el asegurado en el mes previo al accidente que le produjo la ITP.

³Las Coberturas Básicas son excluyentes; es decir, que sólo se podrá utilizar una de las coberturas durante la vigencia de la Póliza. Su detalle se encuentra en las Condiciones Generales de la presente Póliza.

⁴La remuneración mensual asegurable no podrá exceder la remuneración mensual máxima asegurable establecida para efectos del seguro de invalidez, sobrevivencia y gastos de sepelio en el Sistema Privado de Pensiones.

Las siguientes coberturas adicionales forman parte de la presente póliza:

Coberturas Adicionales ⁵	Descripción, Condiciones y beneficiarios	Suma Asegurada ⁶
Desamparo familiar súbito	indemnización repartida en partes iguales, únicamente entre los hijos del asegurado que queden en situación de desamparo familiar súbito. El o los hijos(as) huérfanos(as) debe(n) tener menos de 18 años, a la fecha de fallecimiento de los padres. El fallecimiento se debe producir dentro de un periodo de noventa (90) días contados desde la fecha del accidente.	5 Remuneraciones mensuales, hasta un máximo de S/ 60,000.
Quemadura por accidente	Indemnización en caso el Asegurado presente quemaduras de tercer grado que le ocasionen la destrucción total y permanente de por lo menos 20% de la piel.	5 Remuneraciones mensuales, hasta un máximo de S/ 20,000.
Ceguera por accidente	Indemnización en caso el Asegurado presente pérdida total de la visión de ambos ojos a consecuencia de un accidente, y cuando la ceguera se produzca dentro de un periodo de noventa (90) días contados desde la fecha del accidente y el diagnóstico	5 Remuneraciones mensuales, hasta un máximo de S/ 20,000.

CONSORCIO RUBILEX 1
Ing. Lino Vila Taype
Rég. CIP N° 75648
SUPERVISOR DE OPERA

Coberturas Adicionales ⁵	Descripción, Condiciones y beneficiarios	Suma Asegurada ⁶
	debe ser clínicamente confirmado por un médico especialista.	
Sordera por accidente	Indemnización en caso el Asegurado presente la pérdida total e irreparable de la audición en ambos oídos, a causa de un accidente. La sordera debe producirse dentro de un periodo de 90 (noventa) días contados desde la fecha del accidente. El diagnóstico debe ser clínicamente confirmado y suscrito por un médico especialista.	5 Remuneraciones mensuales, hasta un máximo de S/ 20,000.
Incapacidad para el trabajo	Indemnización en caso el Asegurado se encuentre incapacitado para el trabajo y supere el límite máximo de subsidios que otorga ESSALUD (11 meses y 10 días) en un periodo ininterrumpido. La enfermedad o el accidente que genere la incapacidad deberá ser diagnosticada o producida después de la fecha de inicio de cobertura.	5 Remuneraciones mensuales, hasta un máximo de S/ 17,500.
Renta por fallecimiento en accidente de trabajo	Indemnización en calidad de renta en caso el Asegurado fallezca a consecuencia de un accidente dentro del centro de trabajo, mientras que se encuentre cumpliendo sus obligaciones laborales. No se considera accidente de trabajo cuando éste ocurra durante el traslado desde o hacia su centro de trabajo, sea cual fuera el medio de transporte utilizado. Se brindará la cobertura siempre que el fallecimiento ocurra dentro de un periodo de noventa (90) días contados desde la fecha del accidente.	1/2 Remuneración mensual, hasta un máximo de S/ 2,000
Hijo póstumo	Indemnización en caso posterior al fallecimiento del Asegurado nazca su hijo. El hijo deberá haber nacido dentro de un periodo de 7 meses desde la fecha de fallecimiento del Asegurado y haber cumplido un mes de vida por lo menos.	5 Remuneraciones mensuales, hasta un máximo de S/ 20,000.
Fallecimiento por cáncer	Indemnización en caso el Asegurado fallezca a consecuencia de haber padecido de Cáncer. Se entiende como tal a la presencia de un tumor maligno de crecimiento y desarrollo incontrolado, que debe ser confirmado por análisis histológico.	5 Remuneraciones mensuales, hasta un máximo de S/ 17,500.
Desgravamen	En caso el Asegurado fallezca por causas naturales, se cubrirá hasta el tope de la suma asegurada, el saldo de los préstamos desembolsados por el Contratante (Empleador) al Asegurado, antes de la fecha de diagnóstico de la	5 Remuneraciones mensuales, hasta un máximo de S/ 17,500.

CONSORCIO RUBI I.E.X. 1
Ing. Lino Villa
REG. CIP. N° 764
SUPERVISOR DE ...

Coberturas Adicionales ⁵	Descripción, Condiciones y beneficiarios	Suma Asegurada ⁶
	enfermedad que fue causa directa del fallecimiento.	
Repatriación de restos	Al fallecimiento del ASEGURADO, LA COMPAÑÍA brindará cobertura por reembolso hasta por el tope de la suma asegurada, únicamente por el gasto de traslado de restos del Asegurado del extranjero a territorio peruano. No incluye gastos de servicios funerarios o sepultura.	5 Remuneraciones mensuales, hasta un máximo de S/ 20,000.
Trasplante de órganos	Indemnización al Asegurado que, por orden médica, deba ser sometido a un trasplante de órganos. El trasplante deberá realizarse con fecha posterior al inicio de cobertura y haber sobrevivido treinta (30) días contados desde la fecha del trasplante.	5 Remuneraciones mensuales, hasta un máximo de S/ 20,000.
Fallecimiento por infarto al miocardio	Indemnización en caso el Asegurado fallezca a consecuencia un infarto al miocardio, entendiéndose ello, a la muerte o necrosis de una parte del músculo cardíaco (miocardio) derivado del deficiente suministro sanguíneo a la zona afectada. El diagnóstico de Infarto al Miocardio debe confirmar de forma simultánea los siguientes criterios: - Historia de dolor torácico típico, - Nuevos cambios en el electrocardiograma, - Elevación de las enzimas cardíacas. - El infarto debe haber ocurrido después de la fecha de inicio de cobertura. El asegurado debe haber fallecido dentro de un periodo de treinta (30) días contados desde la fecha del infarto.	5 Remuneraciones mensuales, hasta un máximo de S/ 17,500.
Fallecimiento por accidente cerebro vascular	Indemnización en caso el Asegurado fallezca a consecuencia de un accidente cerebro Vascular (ACV), entendiéndose, como tal, a cualquier accidente que incluya: - Infarto al tejido cerebral, - Hemorragia de un vaso intracraneano, - Embolización de fuente extracraneal. EL ASEGURADO debe haber sobrevivido treinta (30) días contados desde la fecha de ocurrencia del ACV.	5 Remuneraciones mensuales, hasta un máximo de S/ 17,500.
Fallecimiento por insuficiencia renal crónica	Indemnización en caso el Asegurado fallezca a consecuencia de una insuficiencia total, crónica e irreversible de ambos riñones, que haya exigido la necesidad de someterse regularmente a diálisis peritoneal o hemodiálisis, o que hay requerido un trasplante de ambos riñones. Se considera que la insuficiencia renal es	5 Remuneraciones mensuales, hasta un máximo de S/ 17,500.

CONSORCIO RUBELEX 1

Ing. Lino Vila Taype
Reg. C.M. N° 75646
SUPERVISOR DE OBRA

Coberturas Adicionales ⁵	Descripción, Condiciones y beneficiarios	Suma Asegurada ⁶
	crónica si existen al menos 3 mediciones, en los últimos 4 meses, que evidencien una alteración de la función renal (urea y creatinina). Se considera como fecha de Inicio de la insuficiencia renal crónica a la fecha de inicio de diálisis continua. Esta cobertura no se otorgará si el asegurado recibió, previamente, la indemnización por la cobertura adicional de Primer diagnóstico en vida de Insuficiencia Renal Crónica detallada en esta póliza.	
Esclerosis Múltiple	Indemnización al Asegurado cuando éste sea diagnosticado con Esclerosis Múltiple, entendiéndose como tal a la enfermedad desmielinizante (no contagiosa, no maligna, no hereditaria) que afecta al cerebro, a la médula espinal y al nervio óptico, en forma aislada o en combinación diversa, en orden imprevisible de aparición. El diagnóstico de esclerosis múltiple se debe haber realizado después de la fecha de inicio de cobertura.	5 Remuneraciones mensuales, hasta un máximo de S/ 17,500.
Coma	Indemnización al Asegurado, cuando éste ingrese en estado de Coma - entendiéndose por tal al padecimiento de una condición caracterizada por una pérdida profunda de conciencia, durante la cual el paciente permanece con los ojos cerrados y no responde a ningún tipo de estímulo externo, por intenso que sea y requiera el ingreso a una Unidad de Cuidados Intensivos (UCI) y el apoyo de un respirador artificial (ventilador). En caso de que el estado de coma sea consecuencia de un accidente, éste deberá producirse en un período de 90 días contados desde la fecha de ocurrencia del accidente. El diagnóstico de coma se debe haber realizado después de la fecha de inicio de cobertura. El asegurado debe haber sobrevivido treinta (30) días contados desde la fecha de diagnóstico.	5 Remuneraciones mensuales, hasta un máximo de S/ 17,500.
Traslado al lugar de origen	Reembolso de los gastos hasta por el tope de la suma asegurada, cuando el Asegurado fallezca dentro del territorio peruano y sea necesario trasladar sus restos dentro del país para darle sepultura. No incluye gastos de servicios funerarios o sepultura.	5 Remuneraciones mensuales, hasta un máximo de S/ 20,000.

CONSORCIO RUBELIX 1
Ing. Lino Vile Taype
Reg. CIP N° 75648
SUPERVISOR DE OBRA

Coberturas Adicionales ⁵	Descripción, Condiciones y beneficiarios	Suma Asegurada ⁶
Cirugía Puente Aortocoronario (By Pass)	indemnización cuando el Asegurado sea operado por una Cirugía Puente Aortocoronario, entendiéndose como tal a una cirugía a corazón abierto que se realice para la corrección de estenosis o bloqueo de dos (2) o más arterias diagnosticadas por angiografía o coronariografía. Se excluyen otras técnicas, tales como: la angioplastia de balón y stent, las técnicas con láser o las cirugías no invasivas. La cirugía se debe haber realizado después de la fecha de inicio de cobertura. El asegurado debe haber sobrevivido treinta (30) días contados desde la fecha de diagnóstico.	5 Remuneraciones mensuales, hasta un máximo de S/ 17,500.
Reembolso por Sepelio	Reembolso por los gastos de sepelio referidos al fallecimiento del Asegurado hasta por la suma asegurada indicada en este documento. No se reembolsan gastos ya cubiertos por otras Compañías de Seguros, por Entidades Prestadoras de Salud, por Administradoras de Fondos de Pensiones o por ESSALUD.	3 Remuneraciones mensuales, hasta un máximo de S/ 7,500.

⁵Las coberturas adicionales tienen un límite edad de ingreso y permanencia para los asegurados en la póliza de hasta 60 años.

Durante la vigencia del seguro se podrá utilizar todas las coberturas adicionales con un máximo de 01 evento por año de cobertura, excepto en aquellas relacionadas con el fallecimiento que se cubrirán por única vez.

⁶Para las coberturas relacionadas con enfermedad o muerte natural, se define la remuneración mensual asegurable con el promedio de lo percibido por el asegurado en los tres últimos meses previos a su fallecimiento. Para las coberturas relacionadas con un accidente, se toma en cuenta el monto de la última remuneración mensual asegurable, según lo establecido en las Condiciones Generales.

9. PRIMA

Prima comercial: Es la prima que resulta de multiplicar la suma de las remuneraciones mensuales de los Empleados u Obreros asegurados por la tasa neta que corresponde a cada categoría de asegurado y por la cantidad de meses que corresponde a la vigencia de la presente póliza:

	Tasa neta mensual (%)
Empleados	0.46 %
Obreros	0.46 %

Vigencia: 1 mes

Prima comercial: S/ 100.00

Prima Comercial + IGV: S/ 118.00

Frecuencia de pago: Según la vigencia contratada.

Forma de pago: Mediante pasarela de pagos, pago efectivo, abono en cuenta recaudadora (BCP o Banco Pichincha)

Lugar de pago: A través de la Web Ecommerce de Creceer Seguros o en agencias de Bancos autorizados.

Oportunidad de pago: Hasta treinta (30) días calendario contados desde la fecha de emisión.

Descripción general	Monto o porcentaje
Cargos por la comercialización de seguros a través de promotores de seguros	-
Cargos por la comercialización de seguros a través de la bancaseguros u otro comercializador	-
Cargos por la intermediación de seguros a través de corredores de seguros y número de registro del corredor.	12.50 % - J0805

10. MEDIOS DE COMUNICACIÓN PACTADOS:

El CONTRATANTE ha sido informado y acepta que: el domicilio, correo electrónico y/o número telefónico que LA COMPAÑÍA utilizará para remitirle comunicaciones será el mismo consignado en este documento. Asimismo, declara haber sido informado que, en caso de presentarse una solicitud de cobertura, un requerimiento o un reclamo, LA COMPAÑÍA se reserva la facultad de contactarse con EL CONTRATANTE y/o con EL ASEGURADO y/o BENEFICIARIO, según corresponda, para actualizar y/o ratificar los medios de comunicación a través de los cuales se brindará respuesta a su solicitud.

El CONTRATANTE deja expresa constancia de su aprobación, acordando que, desde la fecha de suscripción del presente documento, el envío de promociones, cartas y/u otra documentación, será recibida a través de los medios de comunicación indicados en este documento.

Fecha de emisión: 07/02/2024

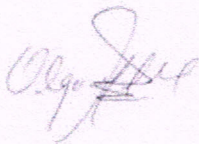

OLGA MARIN SORIANO
Gerente de TI
CRECER SEGUROS SA



JUAN CARLOS ORDOÑEZ
Vicepresidente Comercial
CRECER SEGUROS SA

CONTRATANTE

CONSORCIO RUBELEX 1
Ing. Lino Vila Taype
Reg. CIP N° 75648
SUPERVISOR DE OBRA

7.- DOCUMENTO DE INICIO DE OBRA

"Año del Bicentenario, de la consolidación de nuestra Independencia, y de la conmemoración de las heroicas batallas de Junín y Ayacucho"

Cusco, 09 de febrero del 2024.

Carta N° GP - 308 - 2024

Sr.:

Lino Vila Taype

Representante Común Consorcio Rubelex 1

Dirección : Jr. Arica N° 290 - Interior 102 - distrito de La Merced, provincia de Chanchamayo, departamento de Junín.

Correo electrónico: lino_vila@hotmail.com

Ciudad. -

Asunto : Inicio del plazo del Servicio de Supervisión

Referencia : Contrato de Consultoría de Supervisión N° 019-2024 de la Obra "Renovación de Red Primaria y Red Secundaria; en el(la) localidades de Mazuko, Virgen de la Candelaria, Alto Libertad, Nueva Arequipa y Union Progreso del distrito de Inambari, provincia Tambopata, departamento Madre de Dios"

De mi consideración:

Me dirijo a usted, con relación al contrato de la referencia, en el cual a través de la AS-086-2023-ELSE, se le adjudica la buena pro para la ejecución del servicio de supervisión de la Obra "Renovación de Red Primaria y Red Secundaria; en el(la) localidades de Mazuko, Virgen de la Candelaria, Alto Libertad, Nueva Arequipa y Union Progreso del distrito de Inambari, provincia Tambopata, departamento Madre de Dios".

Por lo tanto, se autoriza el inicio del servicio de supervisión de obra a partir del **09 de febrero del 2024**, así mismo, comunicarle, que, la administración del contrato de obra y de la supervisión, estará a cargo del Ing. Mario Randy Zegarra Mormontoy, por lo que mucho agradeceré brindar las facilidades del caso conforme lo establece la clausula sexta del contrato de la referencia.

Sin otro particular.

Atentamente.



Firmado
digitalmente
por Alejandro
Curo Olave
Fecha:
2024.02.09
15:23:20 -05'00'

Gerente de proyectos (e)

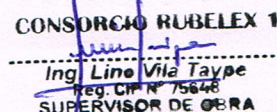

CONSORCIO RUBELEX 1
Ing. Lino Vila Taype
Reg. CIP N° 75648
SUPERVISOR DE OBRA

8.- CONTRATO DE SUPERVISION

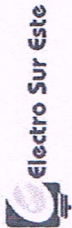

www.ese.com.pe
Av. Sucre N° 400 - Urb. Bancopata
Cusco - Perú
☎ (084) 233700

CONTRATO N° 019 - 2024

**CONTRATACIÓN DEL SERVICIO DE CONSULTORÍA DE OBRA
SUPERVISIÓN DE LA OBRA: "RENOVACIÓN DE RED PRIMARIA Y
RED SECUNDARIA; EN LAS LOCALIDADES DE MAZUKO, VIRGEN
DE LA CANDELARIA, ALTO LIBERTAD, NUEVA AREQUIPA Y
UNION PROGRESO DEL DISTRITO DE INAMBARI, PROVINCIA
TAMBOPATA, DEPARTAMENTO MADRE DE DIOS"**

(ADJUDICACIÓN SIMPLIFICADA N° AS-086-2023-ELSE)

Consta por el presente documento un contrato de SUPERVISIÓN DE OBRA: "RENOVACIÓN DE RED PRIMARIA Y RED SECUNDARIA; EN LAS LOCALIDADES DE MAZUKO, VIRGEN DE LA CANDELARIA, ALTO LIBERTAD, NUEVA AREQUIPA Y UNION PROGRESO DEL DISTRITO DE INAMBARI, PROVINCIA TAMBOPATA, DEPARTAMENTO MADRE DE DIOS", que celebramos las partes contratantes en los términos y condiciones siguientes:

I. CLÁUSULA PRIMERA: De los otorgantes.-

1.1 **ELECTRO SUR ESTE S.A.A.**, identificada con RUC. N° 20116544289, cuya personería jurídica se encuentra inscrita en la Partida Electrónica N° 11003503 del Registro de Personas Jurídicas Zona Registral N° X Sede Cusco, con domicilio en la Avenida Mariscal Sucre N° 400 de la Urbanización Bancopata, del distrito de Santiago, provincia y departamento de Cusco, debidamente representada para este acto por su **Gerente General Ing. Fredy Hernán Gonzales De La Vega**, peruano, identificado con DNI N° 238339876, con poder de representación inscrito en el Asiento N° 195 de la Partida Registral en mención. A quien en adelante se le denominará "**LA EMPRESA**", y

1.2 **CONSORCIO RUBELEX 1**, identificado con RUC. N° 20611932571, integrado por la empresa **ELECTROMECHANICA S.A.C.**, identificada con RUC. N° 20478801941, cuya personería jurídica se encuentra inscrita en la Partida Electrónica N° 11026284 del Registro de Personas Jurídicas de la Zona Registral II - Sede Chiclayo, Oficina Registral de Chota, con domicilio legal en el inmueble ubicado en el Jirón José Olaya 1098, Interior 401, P.J. Pueblo Libre (cuarto piso), distrito de Santa, provincia de Chimbote, departamento de Ancash, debidamente representada para este acto por su **Gerente General el Sr. Anderson Russevert Alva Giraldo**, peruano, identificado con DNI N° 70147086, con poderes de representación inscritos en el Asiento N° C00004, de la referida Partida Electrónica; y la persona natural **Sr. LUIS MEZA CHIHUAN**, peruano, identificado con DNI N° 19918519, con RUC N° 10199185191, con domicilio legal en el inmueble ubicado en la Calle Ing. Alberto Urquiza N° 137, Dpto. 401, Conj. Res. Torres de Limatambo, distrito de San Borja, provincia y departamento de Lima. Quienes han determinado que la representación del mismo estará a cargo de su **Representante Común: el Sr. Lino Vila Taype**, peruano, identificado con DNI N° 20059881, asumiendo las responsabilidades de representación del **CONSORCIO**, que además han señalado por domicilio común el inmueble ubicado en el Jirón Arica N° 290, distrito de La Merced, provincia de Chanchamayo, departamento de Junín; por otro lado, la facturación estará a cargo del **CONSORCIO RUBELEX 1**, quien llevará contabilidad independiente por estar inscrito en el Registro Único de Contribuyentes, conforme se extrae del contrato de consorcio del

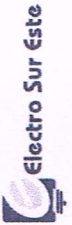

www.ese.com.pe
Av. Sucre N° 400 - Urb. Bancopata
Cusco - Perú
☎ (084) 233700

14 de diciembre de 2023, presentado con firmas legalizadas de las empresas consorciadas. A través de la promesa formal de consorcio y el contrato de consorcio, los consorciados han establecido como porcentaje de obligaciones el siguiente:

EMPRESA	PORCENTAJE DE PARTICIPACIÓN
ELECTROMECHANICA S.A.C.	50%
LUIS MEZA CHIHUAN	50%

A quienes en adelante se les denominará "**EL CONTRATISTA**", en los términos y condiciones siguientes:

II. CLÁUSULA SEGUNDA: Antecedentes.-

2.1 Con fecha 10/01/2024, el comité de selección otorgó la buena pro de la Adjudicación Simplificada N° AS-086-2023-ELSE, para la contratación del servicio de: **SUPERVISIÓN DE OBRA: "RENOVACIÓN DE RED PRIMARIA Y RED SECUNDARIA; EN LAS LOCALIDADES DE MAZUKO, VIRGEN DE LA CANDELARIA, ALTO LIBERTAD, NUEVA AREQUIPA Y UNION PROGRESO DEL DISTRITO DE INAMBARI, PROVINCIA TAMBOPATA, DEPARTAMENTO MADRE DE DIOS"**, cuyos detalles e importes constan en los documentos integrantes del presente contrato.

2.2 La adjudicación de la Buena Pro ha quedado consentida en fecha 17/01/2024 y publicado dicho consentimiento en la plataforma del SEACE el 18/01/2024.

2.3 De conformidad con lo establecido en el comunicado N° 005-2017-DRNP/OSCE, habiendo realizado la verificación de la vigencia de inscripción en el Registro Nacional de Proveedores a través del enlace "Relación de proveedores sancionados por el Tribunal de Contrataciones del Estado con sanción vigente" **EL SUPERVISOR** no se encuentra suspendido o inhabilitado para contratar con el Estado.

2.4 Por lo que **EL SUPERVISOR** cumplió con presentar la siguiente documentación en fecha 29/01/2024 y su subsanación en fecha 05/02/2024.

- Solicitud de acogimiento del **SUPERVISOR** a la Ley N° 28015 "Ley de Formalización de la Micro y Pequeña Empresa, habiendo optado, como sistema alternativo a la obligación de presentar la garantía de fiel cumplimiento, por la retención de la parte del **SUPERVISOR** en un porcentaje del diez por ciento (10%) del monto total del contrato.
- Contrato de consorcio con firmas legalizadas de la persona natural y del representante legal de la empresa consorciadas.
- Código de Cuenta Interbancaria (CCI).
- Copia de la vigencia del poder del representante legal de la empresa consorciada que acredita que cuenta con facultades para perfeccionar el contrato.
- Copia del DNI de la persona natural y del representante legal de la empresa consorciadas.
- Domicilio y correo electrónico para efectos de la notificación durante la ejecución del contrato.
- Autorización de notificación de la decisión de la Entidad sobre la solicitud de ampliación de plazo mediante medios electrónicos de comunicación (Anexo 12).
- Detalle de los precios unitarios de la oferta económica
- Estructura de costos de la oferta económica
- Copia de los diplomas que acreditan la formación académica requerida del personal clave.

- Copia de certificados y constancias que de manera fehaciente demuestran la experiencia del personal clave.

Además, EL SUPERVISOR presentó la siguiente documentación:

Documentación del Sistema de Gestión de Seguridad y Salud en el Trabajo (SGSST)

- Política de Seguridad y Salud en el Trabajo.
- Estudio de Riesgos.
- Reglamento Interno de Seguridad y Salud en el Trabajo.
- Programa de Seguridad y Salud en el Trabajo.
- Plan de contingencias para grandes emergencias.
- Procedimientos de trabajo sobre las tareas que van a realizar.
- Plan para la Vigilancia, Prevención y Control de la COVID-19 en el trabajo.

La documentación antes citada del SGSST fue revisada por la Oficina de Seguridad Integral y Medio Ambiente de LA EMPRESA, quien dio el visto bueno sobre dicha documentación.

III. CLÁUSULA TERCERA: Objeto del contrato.-

Es objeto del presente documento la contratación del SERVICIO DE CONSULTORÍA DE SUPERVISIÓN DE OBRA, con la finalidad de mantener el control técnico, económico y administrativo del contrato de ejecución de obra y obtener la liquidación final de la obra denominada: "RENOVACIÓN DE RED PRIMARIA Y RED SECUNDARIA; EN LAS LOCALIDADES DE MAZUKO, VIRGEN DE LA CANDELARIA, ALTO LIBERTAD, NUEVA AREQUIPA Y UNION PROGRESO DEL DISTRITO DE INAMBARI, PROVINCIA TAMBOPATA, DEPARTAMENTO MADRE DE DIOS".

El servicio de consultoría de supervisión de la ejecución de obra se realizará durante el periodo de ejecución de obra, desde la fase de: replanteo, suministro de materiales, montaje, incluyendo las pruebas, recepción y puesta en servicio; comprendiendo además la administración del contrato de ejecución de obra, así como la revisión, corrección y/o elaboración de la liquidación final del mismo. EL SUPERVISOR deberá proveer todos los servicios profesionales especializados requeridos para cumplir cabalmente las funciones de supervisión descritos en los términos de referencia del procedimiento de selección del cual deriva el presente contrato.

IV. CLÁUSULA CUARTA: Ubicación del proyecto.-

La obra a supervisar se encuentra ubicada en:

Región	Provincia	Distrito	Nombre del Proyecto
Madre de Dios	Tambopata	Madre de Dios.	RENOVACIÓN DE RED PRIMARIA Y RED SECUNDARIA; EN LAS LOCALIDADES DE MAZUKO, VIRGEN DE LA CANDELARIA, ALTO LIBERTAD, NUEVA AREQUIPA Y UNION PROGRESO DEL DISTRITO DE INAMBARI, PROVINCIA TAMBOPATA, DEPARTAMENTO MADRE DE DIOS.

V. CLÁUSULA QUINTA: Personal y equipamiento mínimo. -

Personal Profesional

(01) Ingeniero Supervisor (Personal Clave): Ingeniero Electricista y/o Mecánico Electricista, con experiencia no menor de tres (03) años; que se computa desde la colegiatura, como Supervisor y/o Inspector y/o Jefe de Supervisión de Obras y/o Jefe de Inspección de obras de: Renovación y/o Mejoramiento y/o Reubicación y/o Rehabilitación y/o Remediación y/o Instalación y/o Construcción y/o Ampliación en sistemas de Distribución en: Media Tensión, Media Tensión y Baja Tensión en conjunto, sistemas de utilización; Obras de electrificación rural y Obras de Pequeños Sistemas Eléctricos. La experiencia del personal se acreditará con cualquiera de los siguientes documentos: (i) copia simple de contratos y su respectiva conformidad o (ii) constancias o (iii) certificados o (iv) cualquier otra documentación que, de manera fehaciente demuestre la experiencia en tiempo.

Para el inicio de la prestación del servicio, el profesional propuesto, **Ing. Lino Vila Taype con CIP 75548**, deberá presentar su certificado de habilitación profesional vigente, en el ejercicio de la profesión.

El Ingeniero Supervisor deberá permanecer en obra, con salidas mensuales para presentar las valorizaciones e informes tanto impresos como en archivo magnético, así como para efectuar la supervisión de la calidad de los materiales y equipos que se emplearán en la obra, como también realizar las coordinaciones necesarias con LA EMPRESA, debiendo cumplir con lo indicado en las Bases, Términos de Referencia y Contrato de ejecución de la obra.

a. (01) Técnico Electricista, con título de Senati, o Instituto Superior Tecnológico dar atención cumpliendo con los requisitos oblicuo, con experiencia no menor de dos (02) años; como Técnico Liniero y/o Técnico Electricista y/o Técnico Operario y/o Maestro de obra y/o asistente del Supervisor y/o Inspector en obras de sistemas de distribución eléctrica la experiencia se acreditará con copia simple de constancias o certificados o contratos y su respectiva Conformidad o cualquier otro documento legal que acrediten el tiempo de duración del servicio prestado, mencionadas en el numeral 10.2. de las bases integradas.

b. (01) Chofer profesional: con licencia de conducción mínimo clase A Categoría 2.

Infraestructura y equipamiento mínimo para el servicio

Para que EL SUPERVISOR cumpla debidamente con el encargo, deberá disponer como mínimo de los siguientes equipos, poniéndolos cuando se requiera a disposición del Administrador o Coordinador de contrato de LA EMPRESA.

INFRAESTRUCTURA Y EQUIPAMIENTO MÍNIMO	
1	(01) Oficina de atención y coordinación, en el ámbito de la obra con correo electrónico oficial.
2	(01) Camioneta Rural Doble Tracción y Doble Cabina (Camioneta no mayor a 03 años de antigüedad).
3	(01) Teléfono / Conexión a Internet rural
4	(01) Equipos de telefonía celular enlazada con operador de ELSE.
5	(01) computadora portátil con conexión a Internet rural
6	Programas de Software: Microsoft Office, MS Project y Autocad, y otros relacionados con la materia del contrato de obra.
7	(01) Cámara Fotográfica Digital / Una Cámara Filmadora / Un Binocular.
8	(01) Impresoras A3 a Color y Scanner A3 a Color.

INFRAESTRUCTURA Y EQUIPAMIENTO MÍNIMO	
9	(01) GPS navegador digital y distanciómetro.
10	(01) Megómetro de 15KV
11	(01) Teliómetro o Métrater

VI. CLÁUSULA SEXTA: Funciones del Ingeniero Supervisor.-

Sin exclusión de las obligaciones que corresponden al SUPERVISOR, conforme a los dispositivos legales vigentes y que son inherentes como tal, entre otros la Supervisión, Control y Liquidación de la Obra, obliga a:

- Revisar el Expediente Técnico de Obra (Estudios Definitivos) y Formular oportunamente las recomendaciones, complementaciones y/o modificaciones que considere indispensables al Estudio, así como indicar los probables presupuestos adicionales y deductivos de la Obra.
- Durante la etapa previa a la Ejecución de la Obra y Recepción de Obra, el Supervisor tomará en cuenta las medidas ambientales exigidas en el Estudio de Impacto Ambiental.
- Revisión, verificación y aprobación de la Ingeniería de detalle y el replanteo previo a la ejecución de obra, como los trazos y niveles topográficos en general, verificación de cálculos técnicos, en caso de existir discrepancias con el Contratista, ejecutará los trazos, niveles topográficos correspondientes y cálculos técnicos. El cual deberá ser pre-aprobado en la medida del avance del contratista, dentro del cronograma contractual de la obra, de tal modo que, a la conclusión del replanteo de obra e Ingeniería de detalle, éste se encuentre prácticamente aprobado.
- Revisar detalladamente el Calendario de Avance Obra Valorizado (CAOV), el Calendario de Utilización del Adelanto Directo, Calendario de Adquisición de Materiales (CAM) y Utilización de Equipos Mecánicos que el Contratista presenta a la Entidad contratante antes del inicio de la obra. Estos calendarios revisados y de ser el caso, corregidos y/o modificados serán aprobados con la suscripción de los documentos, por el representante del Contratista y el Jefe de la Supervisión.
- El Calendario de Avance Obra Valorizado debe estar sustentado en el Programa de Ejecución de Obra (PERT - CPM), el cual deberá considerar la estacionalidad climática propia del área donde se ejecute la obra, cuando corresponda.
- Controlar la utilización del Adelanto Directo y la vigencia de las cartas fianzas, del Contratista, cuyo propósito es la movilización de personal, equipo y gastos iniciales en la ejecución del Contrato de Obra.
- Controlar la utilización del Adelanto de Materiales y la vigencia de las cartas fianza del Contratista, cuyo propósito es para adquisición de los materiales necesarios en la ejecución del Contrato de Obra.
- Ejecutar el control, la fiscalización e inspección de la Obra en base al cronograma de ejecución presentado, verificando constante y oportunamente que los trabajos se ejecuten de acuerdo a los Planos, Especificaciones Técnicas y en general con toda la documentación que conforma el Expediente Técnico correspondiente, cumpliendo con las Especificaciones técnicas de montaje, Normas Ambientales, Normas de Protección del Patrimonio Cultural, Normas de Seguridad y Reglamentación vigentes, así como la calidad de los materiales que intervienen en la obra. Responsabilizándose por velar directa y permanentemente por la correcta ejecución de la obra y del cumplimiento del contrato con la calidad técnica requerida según las Especificaciones Técnicas.
- Controlar el avance las Obras a través de un Programa PERT-CPM y/o Diagrama de Barras con el detalle suficiente de cada una de las actividades desde el inicio hasta su conclusión.
- Ejecutar el control físico económico y financiero de la Obra, efectuando detallada y oportunamente la medición y valorización de las cantidades de obra ejecutada, mediante la utilización de programas de computación.
- Paralelamente a la ejecución de las obras, el Supervisor irá efectuando la verificación de metrados de obras con el fin de contar con los metrados realmente ejecutados, correspondientes a cada una

de las partidas del Presupuesto de Obra, así como, ir progresivamente practicando la pre liquidación de obra mensual, de tal manera de contar con metrados finales y planos de replanteo, casi paralelamente al avance de la Obra. Así mismo, debe alcanzar la planilla de metrados realmente ejecutados de suministro y montaje.

- Velar porque los informes y/o expedientes sobre adicionales se presenten según la normalidad vigente, del mismo modo, elaborar y presentar los informes correspondientes de adicionales y deductivos, de mayores metrados, así como ampliaciones de plazo, dentro del período previsto en la normalidad que rige la contratación de obras, y respetando el Reglamento de la ley de Contrataciones del Estado.
- Los expedientes de presupuestos adicionales deben tramitarse oportunamente ante el Titular de Entidad, a fin de no generar ampliaciones de plazo, salvo situaciones imprevisibles.
- Inspección y verificación permanente de la calidad y cantidad de los materiales, equipos y el sistema de trabajo, así como el control físico de los mismos, presentando en los informes correspondientes, su inventario detallado y actualizado.
- Inspección del cumplimiento de las Normativas de Seguridad y Medio Ambiente.
- Mantener la estadística general de la obra y preparar informes Mensuales, los cuales deberán indicar detalladamente los avances físicos y económicos. Incluir asimismo los rendimientos unitarios de los equipos y partidas, los problemas presentados y las soluciones adoptadas.
- Asesoramiento técnico, legal y servicios profesionales especializados, cuando las condiciones de las obras lo requieran, contribuyendo eficazmente a la mejor ejecución de las obras.
- Ejecutará la verificación de la viabilidad del proyecto a las variaciones del presupuesto de ejecución de obra producidos por adicionales. Dicho trabajo se ejecutará dentro del marco del INVIERTE-PE.
- Ser miembro del Comité de Recepción en la Recepción de Obra, o participar como Asesor del Comité de Recepción.
- Elaborar el Informe Final y determinar el saldo de la liquidación de obra, 15 DC de la emisión del acta de recepción de obra, además revisar y efectuar las correcciones que estime pertinentes a la Liquidación de Obra presentada por el Contratista y presentar la Liquidación de Contrato de Supervisión.
- Elaborar y presentar oportunamente, los informes que correspondan dentro del período previsto en la normalidad que rige los Contratos.

6.1 Actividades Específicas del Supervisor

A continuación, se presenta una relación de las actividades del Supervisor, sin que sea limitativa debiendo EL SUPERVISOR proponer en mayor amplitud y detalle su propia relación de actividades para el inicio de la prestación del servicio.

6.1.1 Actividades previas a la ejecución de la Obra.

6.1.1.1 Revisar y verificar el Expediente Técnico.

La revisión y verificación se considera de fundamental importancia y debe entenderse como una optimización del mismo. De proponer modificaciones éstas deberán ser para mejorar la calidad del Proyecto original.

6.1.1.2 Revisar detalladamente los Calendarios de Avance de Obra, Adquisición de Materiales, Utilización de Equipos Mecánicos y Utilización del Adelanto en Efectivo, que el Contratista presentará a la Entidad. Estos calendarios revisados y de ser el caso, corregidos y/o modificados serán aprobados con la suscripción de ellos, por el Contratista y el Supervisor.

6.1.1.3 Verificar la existencia de permisos y documentación necesaria para el inicio de los trabajos.

En caso de ser necesario podrá complementar los Estudios Definitivos, coordinando permanentemente con el Proyectista.

- 6.1.1.5** La revisión y verificación de **LA EMPRESA** se considera de fundamental importancia y debe entenderse como una optimización del mismo. Debe efectuarse dentro de quince (15) primeros días de iniciado los servicios del SUPERVISOR, debiendo elaborar un Informe de Revisión como Informe Inicial, que deberá ser presentado previo al inicio de la Obra.
- 6.1.1.6** Participar en la entrega del terreno y/o verificar el Acta de entrega de terreno realizada por la entidad.

6.1.2 Actividades durante la ejecución de la obra (mensuales).

- 6.1.2.1** Inspeccionar y verificar las instalaciones provisionales del Contratista.
- 6.1.2.2** Supervisar la ejecución de los trabajos de conformidad con el Expediente Técnico.
- 6.1.2.3** Controlar la utilización del Adelanto en Efectivo que se entregará al Contratista, cuyo propósito es la movilización de equipo y gastos iniciales en la ejecución del Contrato de Obra.
- 6.1.2.4** Verificar el replanteo general de la Obra y efectuar permanentemente el control topográfico durante la ejecución de las obras.
- 6.1.2.5** Inspeccionar y verificar permanente: instalaciones, materiales, equipos y personal del Contratista.
- 6.1.2.6** Revisar y evaluar el almacenamiento adecuado de todos los materiales y elementos a utilizar en la construcción.
- 6.1.2.7** Revisar y evaluar las pruebas o ensayos realizados por el Contratista.
- 6.1.2.8** Revisar y dar conformidad a los procedimientos de construcción propuestos por el Contratista.
- 6.1.2.9** Controlar que el Contratista cumpla con las normas de seguridad e higiene industrial (diariamente verificar: la charla de 5 minutos, supervisar la presencia en obra del Supervisor de Seguridad y tangibilizar con fotos fechadas).
- 6.1.2.10** Controlar permanentemente la vigencia de las Cartas Fianza del Contratista, comunicando a la Entidad con la debida anticipación sus vencimientos, así como las Pólizas de Seguros correspondientes.
- 6.1.2.11** Controlar la Programación y Avance de Obra a través de un Cronograma PERT-CPM y Diagrama de Barras con el detalle suficiente de cada una de las actividades desde el inicio hasta su conclusión, incluyendo en la Ruta Crítica.
- Exigir al Contratista que adopte las medidas necesarias para lograr los objetivos en caso de atraso.
- 6.1.2.12** Controlar permanentemente los Adelantos por Materiales otorgados al Contratista, reflejándose ello en las valorizaciones y en los ajustes de los montos de las Cartas Fianzas.
- 6.1.2.13** Controlar que el adelanto en efectivo otorgado al Contratista sea amortizado en las valorizaciones correspondientes y dentro del Plazo vigente de ejecución de la Obra.
- 6.1.2.14** Valorizar mensualmente los avances de obra, según presupuesto del Expediente Técnico, así como de los presupuestos adicionales aprobados, sustentada en la documentación técnica administrativa respectiva y considerando los reintegros correspondientes.
- 6.1.2.15** El Plazo máximo de aprobación por el Supervisor de las valorizaciones y su remisión a la Entidad para períodos mensuales, es de cinco (5) días calendario, contados a partir del primer día hábil del mes siguiente al de la valorización respectiva.
- 6.1.2.16** Elaborar y presentar los Informes mensuales.
- 6.1.2.17** Elaborar y presentar los Informes Especiales cuando la Entidad los solicite o las circunstancias lo determinen.
- 6.1.2.18** Presentar incluyendo su opinión y en el plazo máximo de (5 DC), los reclamos y/o planteamientos del Contratista, que excedan de su nivel de decisión y que a su juicio merezcan la organización de un expediente destinado a culminar en una resolución administrativa.
- 6.1.2.19** Asesorar a **LA EMPRESA** en controversias con el Contratista y/o terceros.
- 6.1.2.20** Elaborar oportunamente dentro del plazo previsto en el artículo 197° y 198° los informes o expedientes técnicos que involucren ampliaciones de plazo a que hubiera lugar, para su presentación y trámite de aprobación ante el titular de **LA EMPRESA**. EL SUPERVISOR deberá

efectuar el seguimiento de aprobación de los expedientes presentados, informando constantemente a **LA EMPRESA** del progreso del trámite hasta su aprobación.

- 6.1.2.21** Programar y coordinar reuniones periódicas con el Contratista.
- 6.1.2.22** Asistir y participar en las reuniones que organice **LA EMPRESA**.
- 6.1.2.23** Sostener con los funcionarios de **LA EMPRESA**, una permanente comunicación, informando sobre el estado de las obras y el desarrollo del Contrato.
- 6.1.2.24** Mantener actualizado el archivo general de la Obra objeto del Contrato. Este archivo se entregará a **LA EMPRESA**, con la Liquidación pertinente.
- 6.1.2.25** De requerirse modificaciones en el Expediente Técnico no previstas originalmente en las Bases, en el Contrato, ni en el Presupuesto, cuya realización resulte indispensable para dar cumplimiento a la meta prevista de la obra principal y de lugar a un Presupuesto Adicional de Obra, la Supervisión dentro del plazo previsto en el Art. 205° del Reglamento de la Ley de Contrataciones del Estado, evaluará y dará conformidad (con la opinión del proyectista cuando se requiera) al expediente técnico presentado por el Contratista, presentándolo para su trámite de aprobación. Para el caso de Presupuestos Deductivos elaborará el expediente técnico correspondiente.
- Los expedientes de presupuestos adicionales deben elaborarse y tramitarse con la antelación necesaria para no generar ampliaciones de plazo, salvo situaciones imprevisibles.
- 6.1.2.26** Notificar al Contratista cualquier violación a los diseños de ejecución, métodos y especificaciones técnicas y ambientales de ejecución de obra, Plan de manejo socio-ambiental (si los hubiera) y normas aplicables vigentes.
- 6.1.2.27** En los Presupuestos Adicionales, el Supervisor debe verificar que se presente el sustento del metrado total de cada partida con la planilla respectiva, adjuntando el sustento técnico y legal del caso, (Planos, Memoria Descriptiva, Especificaciones Técnicas, Metrados, Presupuestos, Sustento Técnico y Legal, etc., de acuerdo a las normas legales). La planilla de metrados deberá ir acompañada de planos y croquis o diagramas que permitan su identificación, así como las hojas de cálculo correspondientes.
- 6.1.2.28** Cuando se produzcan modificaciones en los Expedientes Técnicos, se debe contar con la opinión del proyectista, debiendo precisar claramente en la consulta al proyectista, cuáles son los aspectos sobre los que debe emitir pronunciamiento, por cada ocurrencia que así lo amerite.
- 6.1.2.29** EL SUPERVISOR de Obra debe pronunciarse sobre la necesidad de las modificaciones al expediente técnico, de ser el caso, y sobre cada una de los trabajos que componen el adicional, fundamentando su posición, que incluya la explicación del porque su no ejecución, evitará alcanzar la finalidad del contrato.
- 6.1.2.30** Un Deductivo es vinculante cuando se deriva de sustituciones de obra directamente vinculadas con partidas de trabajos adicionales, que respondan a la misma finalidad programada siempre y cuando sea en las mismas progresivas replanteadas donde se realiza la sustitución.
- 6.1.2.31** EL SUPERVISOR de Obra debe verificar que en los presupuestos adicionales cuya causalidad esté vinculada a una eventualidad que no corresponde a condiciones normales, se adjunte el sustento técnico suficiente y competente, a fin de que los expedientes de aprobación reflejen claramente los hechos que ocasionaron la formulación de los mismos.
- 6.1.2.32** EL SUPERVISOR debe informar a la Jefatura de la oficina de Proyectos Especiales el progreso del trámite de los expedientes que le presenta el Contratista, hasta su aprobación.
- 6.1.2.33** Sostener con los funcionarios de la Gerencia de Proyectos, una permanente comunicación sobre el estado de las obras y el desarrollo del Contrato, para cuyo efecto deberá contar con los medios de comunicación pertinentes que garanticen una fluida y permanente comunicación.
- 6.1.2.34** Asesorar a la Gerencia de Proyectos, en los aspectos técnicos, administrativos y legales, en las controversias que se susciten con el Contratista y/o terceros.
- 6.1.2.35** En el caso de consultas y/o reclamos del Contratista, que excedan su nivel de decisión, tramitar estos emitiendo opinión técnica y legal en el plazo en concordancia al del Reglamento de la Ley de Contrataciones del Estado.

- 6.1.2.36 Preparación de Fichas Quincenales e Informes de Avance Mensuales.
6.1.2.37 Remisión de los Informes Especiales para la Gerencia de Proyectos, cuando este los requiera.
6.1.2.38 Mantenimiento del archivo general de la supervisión de las Obras en ejecución objeto del Contrato. Este archivo o copia se entregará a la Gerencia de Proyectos con la Liquidación de la Obra.
- 6.1.2.39 Informar y recomendar a la Gerencia de Proyectos las sanciones que deben aplicarse al Contratista en caso de incumplimiento o violaciones a las Normas y/o documentos técnicos y ambientales contractuales.
- 6.1.2.40 Los informes técnicos que emita el supervisor deberán estar debidamente firmados.

6.1.3 Actividades de Recepción de la Obra

- 6.1.3.1 Revisar y Aprobar antes de la Recepción de Obra, los Medrados y Planos Como Construido, elaborados y presentados por el Contratista de acuerdo a los trabajos realmente ejecutados. El Supervisor remitirá esta documentación a LA EMPRESA, debidamente suscrita por el Ing. Supervisor y/o el representante legal del Supervisor, asimismo por el Ing. Residente y/o el representante legal del Contratista.
- 6.1.3.2 Efectuar un resumen estadístico del control de calidad de la Obra ejecutada.
- 6.1.3.3 Presentar el Informe previo a la Recepción, que contendrá entre otros, los medrados Post Construcción de acuerdo a los trabajos realmente ejecutados debidamente distinguidos entre medrados contractuales, mayores medrados y adicionales de obra, los Planos Post Construcción, el Resumen estadístico del control de calidad de la Obra ejecutada; también incluirá la declaración jurada de haber supervisado y observado las disposiciones técnicas y legales durante la construcción de la obra.
- 6.1.3.4 En caso que el supervisor informe a la entidad que la obra culminó, LA EMPRESA debe designar un comité de recepción de acuerdo a la Ley de Contrataciones del Estado y su Reglamento.
- 6.1.3.5 En la etapa de Recepción de la Obra, el Supervisor cumplirá con los plazos y actividades de acuerdo a lo establecido en el Reglamento de la Ley de Contrataciones del Estado.
- 6.1.3.6 Verificar como miembro del Comité de Recepción, junto con el Contratista el fiel cumplimiento de lo establecido en los planos, especificaciones técnicas y documentos contractuales.
- 6.1.3.7 Suscribir el acta al culminar la verificación junto con los demás miembros del Comité de Recepción y el Contratista. Donde se incluirá las observaciones, si las hubiera. De no existir observaciones, se procederá a la Recepción de la obra, precisando que fue concluida en la fecha indicada por el Contratista en el Cuaderno de Obra, salvo que el Supervisor esté en desacuerdo.
- 6.1.3.8 Informar a LA EMPRESA, del levantamiento de observaciones, cuyo plazo máximo es de 1/10 del plazo de ejecución de la obra para subsanarlas, de acuerdo a lo establecido en la Ley de Contrataciones del Estado y su Reglamento. Subsanadas las observaciones, el Contratista solicitará la Recepción Final de la obra, para que el Comité de Recepción efectúe la verificación respectiva.
- 6.1.3.9 Gestión y apoyo al contratista para la codificación de estructuras ante la oficina del GIS, para el registro e ingreso de la nueva infraestructura al activo de LA EMPRESA, dentro del plazo contractual.
- 6.1.3.10 Gestión en conjunto con el contratista de la suscripción del acta de recepción de obra, de todos los miembros del comité de recepción.
- 6.1.4 Actividades de Liquidación del Contrato de Obra
- 6.1.4.1 La liquidación del contrato de obra que elabore la supervisión, será realizada dentro del plazo de la sesenta (60) días calendario o el equivalente a un décimo (1/10) del plazo de ejecución de la obra, el que resulte mayor, contado desde el día siguiente de la recepción de la obra.
- 6.1.4.2 Dentro del plazo de sesenta (60) días calendario de presentada la liquidación por el Contratista, el Supervisor deberá pronunciarse, ya sea observando la liquidación presentada por el Contratista o, de considerarlo pertinente, presentando a la Entidad la liquidación del contrato de

obra elaborada por la misma Supervisión, con el objeto que la Entidad notifique al Contratista, para que este último se pronuncie dentro de los quince (15) días calendario siguientes.
En el caso de existir discrepancia con el Contratista respecto a la liquidación del Contrato de Obra, se procederá de acuerdo a lo establecido en el Artículo 209° del Reglamento de la Ley de Contrataciones del Estado.

6.1.5 Liquidación de Contrato de Supervisión

La Liquidación de contrato de supervisión de obra se efectuará en estricto cumplimiento del Art. 170 del Reglamento de la Ley de Contrataciones del estado.

6.1.6 Actividades en General

- 6.1.6.1 El Servicio se efectuará en forma mensual previa presentación de informe.
6.1.6.2 La Etapa Final (Liquidación de Obra y Liquidación del Contrato de Supervisión) será considerada como actividad con unidad global.
6.1.6.3 Todas las actividades durante la Etapa de ejecución de la Obra, se efectuarán en base a los servicios efectivamente prestados.
6.1.6.4 El consultor pondrá a disposición del Inspector de LA EMPRESA, una unidad móvil cuando lo requiera para visitas en cada una de las obras.

VII. CLÁUSULA SÉTIMA: Monto Contractual.-

El monto total del contrato es de S/ 311,456.45 (Trescientos once mil cuatrocientos cincuenta y seis con 45/100 Soles) No incluye IGV.

Estructura de costos. -

Item	Description	Tarifa Diaria S/	Días	Parcial
1	Ingeniero Supervisor	450,000.00	270.00	121,500.00
2	Técnico de Apoyo	145,000.00	270.00	39,150.00
3	Chofer	135,000.00	270.00	36,450.00
4	Vehículo incluye combustible	215,000.00	270.00	58,050.00
5	Oficina incluye equipo de climático y servicios	63,437.77	270.00	17,128.18
	TOTAL COSTO DIRECTO POR TARIFA S/.			272,278.18
	GASTOS GENERALES Y UTILIDADES			27,227.82
	IGV			
	TOTAL GENERAL POR TARIFA S/.			299,506.00
6	Liquidación de Obra	Global		10,894.05
	GASTOS GENERAL Y UTILIDADES			1,086.40
	IGV			
	TOTAL GENERAL SUMA ALZADA S/.			11,950.45
	TOTAL GENERAL S/.			311,456.45

XII. CLÁUSULA DÉCIMO SEGUNDA: Ejecución de garantías por falta de renovación.-

LA EMPRESA puede solicitar la ejecución de las garantías cuando EL SUPERVISOR no las hubiere renovado antes de la fecha de su vencimiento, conforme a lo dispuesto en el literal a) del numeral 155.1 del artículo 155 del Reglamento de la Ley de Contrataciones del Estado.

XIII. CLÁUSULA DÉCIMO TERCERA: Conformidad de la prestación del servicio.-

La conformidad de la prestación del servicio se regula por lo dispuesto en el artículo 168 del Reglamento de la Ley de Contrataciones del Estado. La conformidad será otorgada por el administrador del contrato, Ing. Ronald Gamarra Santos, en su condición de Gerente de Proyectos de LA EMPRESA, o en su ausencia por quien haga sus veces.

De existir observaciones, LA EMPRESA las comunica al SUPERVISOR, indicando claramente el sentido de estas, otorgándole un plazo para subsanar no menor de cinco (5) ni mayor de quince (15) días, dependiendo de la complejidad o sofisticación de la contratación. Si pese al plazo otorgado, EL SUPERVISOR no cumpliera a cabalidad con la subsanación, LA EMPRESA puede otorgar al SUPERVISOR periodos adicionales para las correcciones pertinentes. En este supuesto corresponde aplicar la penalidad por mora desde el vencimiento del plazo para subsanar.

Este procedimiento no resulta aplicable cuando la consultoría manifestamente no cumpla con las características y condiciones ofrecidas, en cuyo caso LA EMPRESA no otorga la conformidad, debiendo considerarse como no ejecutada la prestación, aplicándose la penalidad que corresponda por cada día de atraso.

XIV. CLÁUSULA DÉCIMO CUARTA: Declaración jurada del SUPERVISOR.-

EL SUPERVISOR declara bajo juramento que se compromete a cumplir las obligaciones derivadas del presente contrato, bajo sanción de quedar inhabilitado para contratar con el Estado en caso de incumplimiento.

XV. CLÁUSULA DÉCIMO QUINTA: Responsabilidad por vicios ocultos.-

La conformidad del servicio por parte de LA EMPRESA no enerva su derecho a reclamar posteriormente por defectos o vicios ocultos, conforme a lo dispuesto por los artículos 40 de la Ley de Contrataciones del Estado y 173 de su Reglamento.

El plazo máximo de responsabilidad del SUPERVISOR puede ser reclamada por LA EMPRESA por siete (07) años después de la conformidad de obra otorgada por LA EMPRESA.

XVI. CLÁUSULA DÉCIMO SEXTA: Penalidades.-

Si EL SUPERVISOR incurre en retraso injustificado en la ejecución de las prestaciones objeto del contrato, LA EMPRESA le aplica automáticamente una penalidad por mora por cada día de atraso, de acuerdo a la siguiente fórmula:

$$\text{Penalidad Diaria} = \frac{0.10 \times \text{monto vigente}}{F \times \text{plazo vigente en días}}$$

Donde:

F = 0.25 para plazos mayores a sesenta (60) días o;

F = 0.40 para plazos menores o iguales a sesenta (60) días.

El retraso se justifica a través de la solicitud de ampliación de plazo debidamente aprobado. Adicionalmente, se considera justificado el retraso y en consecuencia no se aplica penalidad, cuando EL SUPERVISOR acredite, de modo objetivamente sustentado, que el mayor tiempo transcurrido no le resulta imputable. En este último caso la calificación del retraso como justificado por parte de LA EMPRESA no da lugar al pago de gastos generales ni costos directos de ningún tipo, conforme al numeral 162.5 del artículo 162 del Reglamento de la Ley de Contrataciones del Estado.

OTRAS PENALIDADES

ITEM	SUPUESTO DE APLICACIÓN DE PENALIDAD	FORMA DE CÁLCULO	PROCEDIMIENTO
1	Si el ganador de la buena pro inicia sus actividades sin contar con el Documento de Conformidad de su sistema de gestión de Seguridad y Salud en el Trabajo	Por única vez, se aplica el 10% de una UIT.	Informe Administrador de Contrato.
2	En actividades de supervisión de campo, toda vez que sea inspeccionado. El trabajador inspeccionado incumple algún aspecto de la Inspección u Observación Interna de Seguridad, Salud en el Trabajo.	Por cada aspecto incumplido en una Inspección u observación se aplica el 5% de una UIT.	Informe Administrador de Contrato.
3	En actividades de supervisión de campo, toda vez que sea inspeccionado. El trabajador incumple algún aspecto de un PETS (Procedimiento Escrito de Trabajo Seguro).	Por cada aspecto incumplido en PETS se aplica el 5% de una UIT.	Informe Administrador de Contrato.
4	En actividades de supervisión de campo, toda vez que sea inspeccionado. El trabajador no tiene algún aspecto de los Diez Mandamientos del Supervisor Eficaz.	Por cada aspecto incumplido de los Diez mandamientos y por cada trabajador se aplica el 5% de una UIT.	Informe Administrador de Contrato.
5	Si la empresa contratista, subcontratista, servís o empresa de tercerización no informa dentro de las 24 horas la ocurrencia de un accidente de trabajo.	Se aplica el 50% de una UIT.	Informe Administrador de Contrato.
6	Si la empresa contratista, subcontratista, servís o empresa de tercerización no realiza la implementación del Plan para la Vigilancia, Prevención y Control de COVID-19 en el Trabajo.	Además, deberá subsanarlo dentro de los 05 días calendario, y si no cumple en ese plazo por cada día de atraso se aplica el 1% de una UIT.	Informe Administrador de Contrato.
7	Si el Preventivista de Riesgos no presentó su informe mensual de Seguridad, Salud en el Trabajo y Medio Ambiente, dentro del plazo precisado en el Contrato y/o TGR.	Por cada aspecto incumplido en Plan COVID se aplica el 10% de una UIT.	Informe Administrador de Contrato.
8	Si en el informe mensual no se incluye uno o más aspectos del contenido mínimo obligatorio.	Por cada día de atraso se aplica el 5% de una UIT.	Informe OSIMA.

Nota.- Además de la penalización pagada, la empresa contratista debe levantar la observación, con evidencias documentadas y fotografías que demuestren fehacientemente la subsanación del incumplimiento.

**Penalizaciones por incumplimientos al servicio de la supervisión
Unidad de penalidad (Unidad Impositiva Tributaria UIT - Vigente)**

N°	SUPUESTOS DE APLICACIÓN DE PENALIDAD	FORMA DE CÁLCULO	PROCEDIMIENTO
1	Cuando el personal clave permanece menos de sesenta (60) días calendario o del íntegro del plazo de ejecución de la prestación, si este es menor a los sesenta (60) días calendario, de conformidad con las disposiciones establecidas en el numeral 190.2 del artículo 190 del Reglamento.	0.5 UIT por cada día de ausencia del personal en el plazo previsto.	Informe del Administrador de Contrato.
2	En caso el contratista incumpla con su obligación de ejecutar la prestación con el personal acreditado o debidamente sustituido.	1 UIT por cada día de ausencia del personal.	Informe del Administrador de Contrato.
3	Si como consecuencia de verificar el funcionamiento u operatividad de la infraestructura culminada y las instalaciones y equipos en caso correspondiente, el comité de recepción advierte que la obra no se encuentra culminada.	5% del monto del contrato de supervisión.	Según informe del comité de recepción.
4	Por no hacer cumplir con la entrega de la Compatibilidad del Expediente Técnico, Ingeniería de Detalle o Expediente de Replanteo.	(0.2 de UIT) por cada día de retraso, después del plazo máximo estipulado en la Ley de Contrataciones y/o su Reglamento	Informe del Administrador de Contrato.
5	En caso el supervisor de obra no absuelva las consultas o las absuelva fuera del plazo señalado en el numeral 193.3 del artículo 193 del Reglamento.	Una (1) UIT por no atender las consultas formuladas por el residente de obra, según lo dispuesto en el literal b) del numeral 193.10 del artículo 193 del Reglamento.	Informe del Administrador de Contrato.
6	Por permitir que el contratista y/o su personal modifique lo estipulado en el expediente técnico de obra sin autorización, o lo establecido en las normas técnicas y el Código Nacional de Electricidad.	(1.0 UIT) por cada infracción, se considera infracción a la modificación de una característica o especificación técnica	Informe del Administrador de Contrato.
7	Por emitir informes de valorización con metrados y valorizaciones deficientes	(1.0 UIT) por cada infracción, se considera infracción a cada ítem o partida con deficiencia en el metrado o valorización	Informe del Administrador de Contrato.
8	Por permitir que el contratista y/o personal utilice a los beneficiarios de la obra para ejecutarla sin cumplir con la contraprestación por los trabajos para los que fueron contratados, pese al requerimiento efectuado por los beneficiarios.	(1.0 UIT) por cada infracción	Informe del Administrador de Contrato.

CONSORCIO RUBELEX I
Lima Villa Taype
D.M. 20093881
INPRESIDENTE COMIS

9	El Jefe de Supervisión no se encuentra en la zona de obra, salvo que su ausencia haya sido comunicada a la entidad formalmente y su reemplazo este en su lugar.	(1.0 UIT) por cada infracción	Informe del Administrador de Contrato.
10	El Asistente o Técnico de Supervisión no se encuentra en la zona de obra	(0.5 UIT) por cada infracción	Informe del Administrador de Contrato.
11	Por no cumplir y hacer cumplir con el procedimiento para la formulación y aprobación de mayores metrados, prestaciones adicionales a ampliaciones de plazo, en los plazos establecidos en la Ley de Contrataciones y su procedimiento vigente.	(0.5 UIT) por cada día de atraso	Informe del Administrador de Contrato.
12	Por no cumplir y permitir que el Contratista no cumpla con la entrega del Expediente "Conforme a Obra" dentro del plazo establecido en la Ley de Contrataciones y su Reglamento vigente.	(1.0 UIT) por cada día de atraso	Informe del Administrador de Contrato.
13	El consultor incumple con la presentación de los equipos ofertados	Por cada día incumplimiento se aplicará el 0.3 de UIT por cada equipo y/o herramienta y para el caso de camioneta se aplicará 0.5 de UIT	Informe del Administrador de Contrato.
14	Por no remitir diariamente las fotografías requeridas en los presentes términos de referencia.	0.2 de la UIT por cada día de incumplimiento	Informe del Administrador de Contrato.
15	En caso el supervisor de obra no absuelva las consultas o las absuelva fuera del plazo señalado en el numeral 193.3 del artículo 193 del Reglamento.	Una (1) UIT por no atender las consultas formuladas por el residente de obra, según lo dispuesto en el literal b) del numeral 193.10 del artículo 193 del Reglamento.	Informe del Administrador de Contrato.

Estas penalidades se deducen de los pagos a cuenta o del pago final, según corresponda; o si fuera necesario, se cobra del monto resultante de la ejecución de la garantía de fiel cumplimiento.

Estos dos (2) tipos de penalidades pueden alcanzar cada una un monto máximo equivalente al diez por ciento (10%) del monto del contrato vigente, o de ser el caso, del ítem que debió ejecutarse.

Cuando se llegue a cubrir el monto máximo de la penalidad por mora o el monto máximo para otras penalidades, de ser el caso, LA EMPRESA puede resolver el contrato por incumplimiento.

CLÁUSULA DÉCIMO SÉTIMA: Sanción Pecuniaria por Accidentes.-

Si se produjera un accidente leve, grave o fatal de un personal del SUPERVISOR, sub contratista, servís o empresa de tercerización o un tercero (público en general), presentará una garantía (carta fianza o autorización para deducir el monto de sus valorizaciones) por el monto que imponga las entidades fiscalizadoras a LA EMPRESA según la escala de multas y sanciones de OSINERGMIN (Resolución de Consejo Directivo OSINERGMIN N° 028-2003-DS/CD) o de SUNAFIL (D.S. N° 015-2017-IR "Modificación del Reglamento de la Ley General de Inspección del Trabajo"); además, LA EMPRESA se reservará la decisión de iniciar el procedimiento de resolución de contrato con dicha empresa, si no cumple con resarcir los daños al accidentado o sus deudos;

XVII.

CONSORCIO RUBELEX I
Lima Villa Taype
D.M. 20093881
INPRESIDENTE COMIS

CONSORCIO RUBELEX I
Lima Villa Taype
D.M. 20093881
INPRESIDENTE COMIS



Electro Sur Este

www.else.com.pe
Av. Sucre N° 400 - Urb. Bancopata
Cusco - Perú
T. (084) 233700

además, debe pagar la sanción impuesta por la SUNAFIL u OSINERGMIN. En caso de vencerse la garantía, se solicitará su renovación hasta concluir con la reparación civil al accidentado o deudor; así como, con el proceso sancionador por parte de la autoridad competente; cabe precisar que, la garantía la presentará EL SUPERVISOR, sub contratista, servís o empresa de tercerización, dentro del mes de producido el accidente.

De igual forma, si producto de las actividades que ejecuta EL SUPERVISOR, sub contratista, servís o empresa de tercerización se produjera una contaminación al ambiente (medio biótico o abiótico) por alguno o varios de sus trabajadores y quedó fehacientemente demostrado el incumplimiento, LA EMPRESA se reservará la decisión de iniciar el procedimiento de resolución de contrato con dicha empresa; además, se le pedirá otra garantía (carta fianza o autorización para deducir el monto de sus valorizaciones) por el monto que imponga OEFA en base a la Resolución del Consejo Directivo N° 00027-2021-OEFA/CD "Tipificación de infracciones administrativas y escala de sanciones aplicable a las actividades eléctricas" pudiéndose ejecutar su garantía, si no cumple con pagar la sanción impuesta por el OEFA. En caso de vencerse la garantía, se solicitará su renovación hasta concluir con el proceso sancionatorio por parte de la autoridad competente; precisamos que, la garantía la presentará EL SUPERVISOR, sub contratista, servís o empresa de tercerización; dentro del mes de producida la contaminación ambiental.

XVIII.

CLÁUSULA DÉCIMA OCTAVA: Del seguro complementario de trabajo de riesgo.

EL SUPERVISOR entregó para la suscripción del contrato y por el período de vigencia, el seguro complementario de trabajo de riesgo de salud y pensión de todo su personal. En caso sea aprobado el cambio de personal del SUPERVISOR por el administrador del contrato; este personal, al iniciar sus actividades debe contar con el seguro complementario de trabajo de riesgo de salud y pensión.

XIX.

CLÁUSULA DÉCIMO NOVENA: De la capacitación sobre el sistema de gestión de seguridad y salud en el trabajo.

EL SUPERVISOR deberá entregar como máximo un día antes de iniciar sus actividades la evidencia que acredite que su personal ha llevado el curso de capacitación de Seguridad sobre el "Sistema de Gestión de Seguridad y Salud en el Trabajo" otorgado por la Oficina de Seguridad Integral y Medio Ambiente de LA EMPRESA, para ello, EL SUPERVISOR desde su comunicación del consentimiento de la buena pro, deberá solicitar a la Oficina de Seguridad Integral y Medio Ambiente la realización del citado curso para el personal que ejecutará el contrato.

XX.

CLÁUSULA VIGÉSIMA: Resolución del contrato.

Cualquiera de las partes puede resolver el contrato, de conformidad con el numeral 32.3 del artículo 32 y artículo 36 de la Ley de Contrataciones del Estado, y el artículo 164 de su Reglamento. De darse el caso, LA EMPRESA procederá de acuerdo a lo establecido en el artículo 165 del Reglamento de la Ley de Contrataciones del Estado.

XXI.

CLÁUSULA VIGÉSIMO PRIMERA: Responsabilidad de las partes.

Cuando se resuelva el contrato por causas imputables a algunas de las partes, se debe resarcir los daños y perjuicios ocasionados, a través de la indemnización correspondiente. Ello no obsta la aplicación de las sanciones administrativas, penales y pecuniarias a que dicho incumplimiento da lugar, en el caso que éstas correspondan.

17



Electro Sur Este

www.else.com.pe
Av. Sucre N° 400 - Urb. Bancopata
Cusco - Perú
T. (084) 233700

Lo señalado precedentemente no exime a ninguna de las partes del cumplimiento de las demás obligaciones previstas en el presente contrato.

XXII.

CLÁUSULA VIGÉSIMO SEGUNDA: Código de ética de LA EMPRESA.

EL SUPERVISOR declara haber recibido copia del Código de Ética de LA EMPRESA, que para mayor certeza se encuentra disponible en la página web (www.else.com.pe) y por este instrumento se compromete a cumplir con todos los principios dispuestos en el Código de Ética en la ejecución de sus obligaciones en virtud de este contrato. Asimismo, EL SUPERVISOR asegurará que todos sus representantes actuando en relación con este contrato cumplan con los principios dispuestos en el Código de Ética antes referido.

XXIII.

CLÁUSULA VIGÉSIMO TERCERA: Acciones de sistema de control interno.

EL SUPERVISOR queda sometido a las auditorías que efectúe la entidad, con la finalidad de verificar el cumplimiento del contrato, referido al rendimiento y nivel de avance de las actividades contratadas, aspectos de seguridad, equipamiento e infraestructura ofertada, personal, seguros, cumplimiento de la normatividad vigente y aplicable al objeto del contrato y otros que requiera LA EMPRESA. Estas auditorías estarán a cargo de los administradores del contrato.

XXIV.

CLÁUSULA VIGÉSIMO CUARTA: Anticorrupción.

EL SUPERVISOR declara y garantiza no haber, directa o indirectamente, o tratándose de una persona jurídica a través de sus socios, integrantes de los órganos de administración, apoderados, representantes legales, funcionarios, asesores o personas vinculadas a las que se refiere el artículo 7 del Reglamento de la Ley de Contrataciones del Estado, ofrecido, negociado o efectuado, cualquier pago o, en general, cualquier beneficio o incentivo ilegal en relación al contrato.

Asimismo, el SUPERVISOR se obliga a conducirse en todo momento, durante la ejecución del contrato, con honestidad, probidad, veracidad e integridad y de no cometer actos ilegales o de corrupción, directa o indirectamente o a través de sus socios, accionistas, participacionistas, integrantes de los órganos de administración, apoderados, representantes legales, funcionarios, asesores y personas vinculadas a las que se refiere el artículo 7 del Reglamento de la Ley de Contrataciones del Estado.

Además, EL SUPERVISOR se compromete a i) comunicar a las autoridades competentes, de manera directa y oportuna, cualquier acto o conducta ilícita o corrupta de la que tuviera conocimiento; y ii) adoptar medidas técnicas, organizativas y/o de personal apropiadas para evitar los referidos actos o prácticas.

Finalmente, EL CONTRATISTA se compromete a no colocar a los funcionarios públicos con los que deba interactuar, en situaciones reñidas con la ética. En tal sentido, reconoce y acepta la prohibición de ofrecerles a éstos cualquier tipo de obsequio, donación, beneficio y/o gratificación, ya sea de bienes o servicios, cualquiera sea la finalidad con la que se lo haga.

CLÁUSULA VIGÉSIMO QUINTA: Marco legal del contrato.

Sólo en lo no previsto en este contrato, en la Ley de Contrataciones del Estado y su Reglamento, en las directivas que emita el OSCE y demás normativa especial que resulte aplicable, serán de aplicación supletoria las disposiciones pertinentes del Código Civil vigente, cuando corresponda,

18



y demás normas de derecho privado.

XXVI. CLÁUSULA VIGÉSIMO SEXTA: Solución de controversias.

Las controversias que surjan entre las partes durante la ejecución del contrato se resuelven mediante conciliación o arbitraje, según el acuerdo de las partes.

Cualquiera de las partes tiene derecho a iniciar el arbitraje a fin de resolver dichas controversias dentro del plazo de caducidad previsto en la Ley de Contrataciones del Estado y su Reglamento.

El arbitraje será institucional y resuelto por **ÁRBITRO UNICO**, organizado y administrado por el Centro de Arbitraje Nacional e Internacional de Arbitraje de la Cámara de Comercio de Lima.

"Todas las controversias, derivadas o relacionadas con este contrato o convenio, serán resueltas de forma definitiva mediante arbitraje de acuerdo con el Reglamento de Arbitraje del Centro Nacional e Internacional de Arbitraje de la Cámara de Comercio de Lima, a cuyas normas, administración y decisión se someten las partes en forma incondicional, declarando conocerlas y aceptarlas en su integridad".

Facultativamente, cualquiera de las partes tiene el derecho a solicitar una conciliación dentro del plazo de caducidad correspondiente, según lo señalado en el artículo 224 del Reglamento de la Ley de Contrataciones del Estado, sin perjuicio de recurrir al arbitraje, en caso no se llegue a un acuerdo entre ambas partes o se llegue a un acuerdo parcial. Las controversias sobre nulidad del contrato solo pueden ser sometidas a arbitraje.

El Laudo arbitral emitido es inapelable, definitivo y obligatorio para las partes desde el momento de su notificación, según lo previsto en el numeral 45.21 del artículo 45 de la Ley de Contrataciones del Estado.

XXVII. CLÁUSULA VIGÉSIMO SÉTIMA: Facultad de elevar a Escritura Pública.

Cualquiera de las partes puede elevar el presente contrato a Escritura Pública corriendo con todos los gastos que demande esta formalidad.

XXVIII. CLÁUSULA VIGÉSIMO OCTAVA: Domicilio para efectos de la ejecución contractual.

Las partes declaran el siguiente domicilio para efecto de las notificaciones que se realicen durante la ejecución del presente contrato:

DOMICILIO DE LA EMPRESA: Avenida Mariscal Sucre N° 400, Urbanización Bancopata, distrito de Santiago, departamento de Cusco.

DOMICILIO DEL SUPERVISOR: Jirón Arica N° 290, Interior 102, distrito de La Merced, provincia de Chanchamayo, departamento de Junín; y correo electrónico para efecto de las notificaciones durante la ejecución del contrato: lino_vila@hotmail.com.

CONSORCIO RUBELEX 1
LINO VILA - TYPE
REPRESENTANTE COMÚN

La variación del domicilio aquí declarado de alguna de las partes debe ser comunicada a la otra parte, formalmente y por escrito, con una anticipación no menor de quince (15) días calendario.

De acuerdo con las bases integradas, la oferta y las disposiciones del presente contrato, las partes lo firman por duplicado en señal de conformidad en la ciudad del Cusco a los 07 días del mes de febrero de 2024.



[Signature]

"LA EMPRESA"
Ing. Freddy Guzmán De la Vega
GERENTE GENERAL (e)

CONSORCIO RUBELEX 1
LINO VILA - TYPE
REPRESENTANTE COMÚN

"EL SUPERVISOR"



9.- FACTURA POR MONTO A PAGAR

CONSORCIO RUBELEX 1

JR. ARICA 290 URB. LA MERCED S72363899 PISO 2 DEL HOTEL
TROPICANA
CHANCHAMAYO - CHANCHAMAYO - JUNIN

FACTURA ELECTRONICA**RUC: 20611932571****E001-2**

Fecha de Emisión : 29/02/2024
Señor(es) : ELECTRO SUR ESTE S.A.A.
RUC : 20116544289
Dirección del Receptor de la factura : AV. SUCRE 400 URB. BANCOPATA
CUSCO CUSCO SANTIAGO
JR. ARICA 290 URB. LA MERCED
S72363899- PISO 2 DEL HOTEL
TROPICANA JUNIN-
CHANCHAMAYO-CHANCHAMAYO
Tipo de Moneda : SOLES
Observación : CODIGO DE OBRA: 02010674; NRO
DE CUENTA 662321075451 EN CAJA
TRUJILLO, CCI
80206600232107545113.

Forma de pago: Crédito

Cantidad	Unidad Medida	Descripción	Valor Unitario	ICBPER
1.00	UNIDAD	SUPERVISION DE OBRA RENOVACION DE RED PRIMARIA Y RED SECUNDARIA EN LOCALIDADES DE MAZUKO, VIRGEN DE CANDELARIA, ALTO LIBERTAD, NUEVA AREQUIPA Y UNION PROGRESO DEL DIST. DE INAMBARI - TAMBOPATA, MADRE DE DIOS. CONTRATO 019-2024. PAGO DE 1RA VALORIZACI	23294.91	0.00

Valor de Venta de Operaciones Gratuitas : S/ 0.00

SON: VEINTITRES MIL DOSCIENTOS NOVENTA Y CUATRO Y 91/100 SOLES

Número de Contrato : 0192024

Sub Total Ventas :	S/ 23,294.91
Anticipos :	S/ 0.00
Descuentos :	S/ 0.00
Valor Venta :	S/ 23,294.91
ISC :	S/ 0.00
IGV :	S/ 0.00
ICBPER :	S/ 0.00
Otros Cargos :	S/ 0.00
Otros Tributos :	S/ 0.00
Monto de redondeo :	S/ 0.00
Importe Total :	S/ 23,294.91

Información del crédito

Monto neto pendiente de pago : S/ 16,373.66
Total de Cuotas : 1

Nº Cuota	Fec. Venc.	Monto	Nº Cuota	Fec. Venc.	Monto	Nº Cuota	Fec. Venc.	Monto
1	20/03/2024	16,373.66						

Esta es una representación impresa de la factura electrónica, generada en el Sistema de SUNAT. Puede verificarla utilizando su clave SOL.